南京日報

本報登記證　內政部警字第三八零九號　中宣部中字第二一六四號

電報掛號一二一二

社址　白下路八三號　電話　二一五八三號

中華郵政掛號特准認爲新聞紙類

第二百八十號

今日二大張售洋二分

今日提要

要聞　長江水勢穩定　黃河猛漲不已
國際　英法義會商解決義亞爭端
社會　江水略減京市水勢可望安定
教育　中央黨史陳列館落成時即舉行史料展覽
副刊　南園　義務勞動　電影經

長江水勢已穩定
豫境黃河仍猛漲不已
各處堤身多坍塌危急萬分
偃師將遷治鞏縣城內行舟
秦汾等由漢返京

(漢口十一日電)漢十一日江水位爲四九、三呎、較十日漲〇、三、橋口一帶、已成澤國、此後如能續晴、水勢可有退落、

(漢口十一日電)秦汾、傅汝霖、鄭肇經、朱士俊、十日來漢、十一日赴行營謁張主任後、上午十時、搭公和輪離漢返京、

(開封十日電)豫境連日大雨、黃河水勢猛漲、黑崗口水位、較去年最高水位、尚高七公寸二公分、兼之西北風烈、波浪驟大、各處堤身坍塌不已、據報九日午九時、開汛頭二堡一帶、蟄陷十餘丈、十二時郭營新堤全部漫水、工料缺乏、形勢危緊異常、河務局急電考城縣長、赴工搶護、並擬增僱汛兵、沿河防守、又息洛水暴漲、偃師縣城被淹、房屋倒塌、死人無算、

(洛陽十日電)洛六日、七日、八日三日大雨、溝渠皆盈、伊洛暴漲、偃師全城淹沒、死傷無算、鞏縣街中行舟、電報電話均斷、災慘重、

(本京消息)揚子江水利委員會發表昨(十一)日沿江水位如下、萬縣昨日水位一七、二九公尺、較前退二、一一公尺、(二十年最高位三九、〇二公尺、宜昌昨日水位九、九一公尺、較前退〇、八二公尺、二十年最高位一五、三四公尺、岳州昨日水位一五、五四公尺、與前同、二十年最高位一五、五五公尺、漢口昨日水位一五、〇三公尺、較前漲〇、〇九公尺、二十年最高位一六、三四公尺、九江昨日水位一三、八四公尺、與前同、二十年最高位一三、八七公尺、安慶昨日水位一二、〇一公尺、與前同、二十年最高位一三、二〇公尺、南京昨日水位六、八三公尺、與前同、二十年最高位七、六二公尺、鎮江昨日水位五、四三公尺、較前漲〇、〇四公尺、二十年最高位六、三一公尺、

秦汾督防黃險
視察漢口汎工甚爲平安

全國經濟委員會祕書長秦汾、前日視察馬華堤決口一帶、並囑皖建設廳長、切實防護後、即動身赴漢口視察水情、頃據經委會息、秦祕書長、於今日電京、自於前(十日)抵漢後、當往各地視察防汎工作、結果認爲尚可滿意、經即佈置一切、囑江漢局、切實辦理、一面以得經委會報告、連日黃河防汎吃緊、秦氏關念深切、爲督責積極防險工作、已於昨(十壹)日搭公和輪東來返京、大約本星期六、可抵京、

振務委員會委員長許世英、前(十)日午後訪晤孔財長之結果、對於沿江災黎之救濟、已商定妥切辦法、先由財部設法籌款、再由振委會負責、酌予賑濟、許氏并決定於本月十五日、由滬起程赴長江沿岸視察災情、茲悉許氏曾於昨(十壹)日、紛電沿江各省建設廳、及振務會、將災情切實詳報并準備災禁登記表冊、以備籌措振款之根據、至嚴重災區之救濟、俟許氏調查後、再予施賑、關於救濟準備金保管委員會、經商洽後、已準備成立、內部人員、均已決定、日內即行發表、聞許氏定今(十二)日返滬、準備出發、

偃師將遷縣治
武涉等縣各壩均呈險象

(徐州十一日電)路訊、隴海路孝義黑石關至義井舖間、水勢已落三分之二、因路基鞏固、決無所損、列車照常行駛、情偃師縣職、尚在水中、東北城門坍塌、城垣及國房、被水沖倒者、觸目皆是、浮屍縱橫、木柴漂流、逃出難民、或在路側、或居山巔、聞豫省府、對偃師除急謀賑濟外、將擬改遷縣治於高原、

(開封十一日電)豫陝連日大雨、黃河河勢吃緊、豫省溫縣、武涉、中牟各壩、均會蟄動、幸未出險、現蘭封搶險工程、最爲緊急、豫魯區監察使方覺慧、十一日晨七時、偕監署調査科長王芸圃、河局視察主任陶述會、親赴蘭封搶險工處視察、

襄水陡漲到漢
沿江堤滲漏正努力搶護

(漢口十一日電)襄河水十一日陡漲、水頭十一日到漢、黃金堂一帶、水勢可慮、辛水漲過猛、退消自易、如十一日夜、無危險、十二日午、即可入於安全之境、漢市特一區、沿江之岸堤較低、江水又漲三寸、壓力益大、各低地地下、多有滲漏、現正努力搶護、漢陽因連日潰決、鸚鵡洲先淪沒、江岸次之、今則水勢益惡、幾至無法救濟、即以現時之情形言之、已成二十年來之重大災害、武昌之武泰萬年諸閘、均有滲漏、經搶救結果、情形尚佳、惟武惠堤、因建築不同、尚未脫險、

(漢口十一日電)樊城九日來電、該地於六日、因襄水猛漲丈餘、全市房屋、均被淹沒、人民死亡、達三分之一、形同陸沉、損失甚鉅、詳情在調査中、地方當局、刻正設法救護中、

揚子江水利會
已派員勘測馬華堤潰口

揚子江水利委員會、爲切實督促及協助各省全力搶護水險起見、前(十)會先撥發防汎經費、三萬元予江西、四千元予安徽、俾期防險工程順利進行、該會近爲救護馬華堤之決口、特於昨(十一)日、派一測量隊、由九江前往切實測量、然後按此全部施工、以使潰口復原、挽災黎於水難、同時今復派數工程員出發、協助江西安徽各處水工局、進行防汎工作、關於漢口水漲情形、記者昨往訪廣會負責人、據稱、傳委員長、已有電到京、謂視察結果、水勢較前日和緩、現正加緊堵護、傅氏爲謀沿江防險工程、統籌措置、已於昨(十一)晨、由漢起程返京、

中央宣傳委員會、以邇來長江黃河錢塘江、及粵省三江、均告水位暴漲、沿江堤圩沖毀甚多、洪水泛濫、災象已成、爲設法救濟被災人民、並防止水災擴大起見、特分電指示湖北、湖南、廣州、上海等被災區域之省市黨部、進行下列工作、(一)協助水利機關宣傳、並指導人民進行護堤搶險工作、(二)宣傳防止水災方法、(三)會商當地政府領導各界組織救災團體救濟災民云、

魯省黃水暴漲
董莊臨濮間大堤已崩潰

(濟南十一日電)十日夜黃河上游李井屯、因水漲過猛、七壩下圈堤、突出漏洞、正搶護間、十壩下民埝、又出漏洞、搶護不及、董莊臨濮集間小民埝渠、澈大堤根、水深三公尺、水勢仍暴漲不已、堤綫水高、堤頂處處平水、搶不勝搶、竟於十日戌、在董莊臨濮集間、渠溢大堤水頭一股北趨、荷澤一股、趨鄆城、河務局長張連甲、一面集工督飭搶護、一面呈報黃河水利委員會、及省府、并引咎請予處分、省府據報、除電荷澤鄆城鄄城東平汶上東河各縣長、嚴加防範外、並派顧問韓多峯、馳赴臨濮集漫溢地點勘察、連日上下游河水、一齊暴漲、十一日晨九時、續漲一公尺七寸五、水位達三十公尺〇〇六分、較去歲最高水位三十公尺五寸、僅差四寸、而距入伏、尚有三日、今水位已暴漲爲數十年來所未有、全河官員、均嚴防中、河局防汎委員、提前出發、局內職員、澈夜辦公、

本年水災成因
霉季已過災況不至加重

近日以來、長江及黃河流域一帶、均紛報水災、情勢極形嚴重、記者昨(十十)日特往詢中央氣象研究所、據該所職員盧鋆談、本年水災之成因如次、今年春夏之交、華南先苦霪雨、長江南部、漸次報災、六月以至七月、長江水位、日益高漲、堤防岌岌可危、人心惶惶不可終日、而近日華北黃河流域一帶、又以洪水相聞、致水災之成因雖多、而雨量之分佈、自亦爲主因之一、中國雨量、華南以五月爲最多、長江中下游、則在六月、華北至七月雨水、始見豐盛、雨區漸向北移、水災發生先後之次序、亦復如此、本年六月間、北方苦旱、而南方多雨、據各方報告、六月份雨量、以長江中游爲最多、較之往年之平均數、高出百分之三〇、四〇、而長沙一地且至一倍以上、長江上流、則與昔日之平均數相近、下游除長江口外均不過往年十分之六七、七月之初、長江上中流、陰雨霏霏、連日不開、而下游及華北、仍少雨、近二日來、華北諸地、自山東至東三省、漸次降雨、爲量雖不過多、然黃河以久失修治、亦竟有汜濫之憂、綜上所述、可見近日長江水位之高漲、悉爲中游之霪雨所致、而中流霪雨原因、則由於低氣壓、經過頻仍、行動滯緩之故、六月中國南部經過之低氣壓、爲數凡七、其初至也、均先發現於西南諸省、於長江之南、作東東北向、而入于東海、長江中游、洞庭鄱陽二流域、適爲風暴路徑集中之地、故雨量特豐、七月初一、低氣壓發現于四川、五日移至湘南、與桂北之間、在此逗留達三日之久、始向東北徐進、于長江下游、渡江而北、十日在山東境內、十一日渡渤海、止於遼東、沿途雨澤均豐、長江中游、以其逗留過久、雨水尤稱充沛、所得之災、亦最鉅、雲夢平原、及洞庭湖地、均成澤國、漢口以下水位、因以高漲、堤防潰防者、亦屢有所聞、惟現霉季業已渡過、風暴將移向北方、長江流域、如無颶風壓境、災況當不至更行加重也、

天津市長程克談
市府組織暫不擴大
治安決無問題擠兌風潮平息
昨與金融界商防杜白銀外溢

(天津十一日電)程克十一日對記者談、一、市府改隸後、組織暫不擴大、外傳增加人員、添設機關、實無其事、但爲提高行政效率、對原有組織、稍予更改、二、特區電燈廠、及新站到老站等馬路、修築需款甚鉅、從緩舉辦、將先着手辦理市內衞生及修築各段道路、三、近來市內、常有無稽傳說、但余担保市內治安、決無問題云、

(天津十一日電)津四銀行準備庫、爲防止現銀外流、對奸徒持中南鈔票、前往兌現者、概予中交等行鈔票、十一日貼出布告後、兌現者絕跡、聞農工等行、亦將倣此辦法、限制兌現、

(天津十一日電)津市府爲防杜白銀外流事、十一日召集卞向眉、李達等金融界領袖、到府會商辦法、決定嚴厲防制兌現、并仍由政府派員監視、又據程克談、駐津各友邦當局、對杜銀出口、均願予贊助、連日雖仍有少數不法份子、兌現搗亂、決將嚴厲取締、

(天津十一日電)津市府爲救濟地方商業繁榮市面起見、決於最近期內、遴聘專家、組織委員會、以備隨時諮詢、如捐稅之減輕、工商管理之改善等、均分別妥加擘劃盡予以改善、

美國加州San Diago博覽會、在該會太平洋國際館、擇一室贈送中國政府、爲宣傳中國文化之用、請我國駐舊金山總領事館派員前往接受、因該館新任黃總領事、彼時尚未到任、由駐羅安琪副領事江易生、於五月二十六日代表前往、圖爲接受典禮情形、(按該中國館內陳設、概用國產、壁間遍懸人物、山水字畫、傢具用紅木、覆以繡墊、大門及房柱裝東頗爲皇麗云、(國際社)

關心鄂省水災
張羣昨乘機返漢
到漢後即視察防水情形
并訪何成濬商救災辦法
熊式輝返贛

(漢口十一日電)張羣十一日下午一時、由京乘鄂航飛機返漢、金鉅堂等、在場歡迎、張當乘車赴分金爐一帶視察防水情形、下午二時半、赴綏署訪何成濬、商談防水及救災事宜、三時半辭出、記者往謁、承發表談話如下、余在京、得悉江水日漲、武漢情形危急之訊、至爲縈念、先後電各關係方面、希能通力合作、共濟艱難、十日得何電、余故十一日上午、由京乘機飛漢、對於防水救災計畫、余意宜將行營所決定設立之水災救濟總會、刻日成立、由省府先以十萬元辦理急振、然後向中央再請振款工款、以爲根本救濟之計、希望武漢各界、以去歲辦理救災備荒會之精神、爲今後辦理防水救災之楷模云、張氏繼謂、鄂金融窘迫、達於極點、惟此乃舉世之所病、非獨武漢爲然、余此次已擬有詳細計劃、俟召集商會及各界妥籌熟計後、當可公布施行、

(南昌十一日電)此間接熊式輝京電稱、熊於十一日晨由京搭輪返贛、約十二日午後可到達、

海圻海琛
今日可抵淞口

(上海十一日電)陳策率海圻海琛兩艦北返、須十二日晨駛抵淞口、

川匪向茂縣逃退
我五路軍佔領三面山

(重慶十壹日電)安縣電稱、據俘匪供稱、匪僞四軍、向茂縣退去、匪人多槍少、子彈每人至多五枚、前退却時、其傷病兵約壹萬以上、日食兩餐、均不得飽、多有投誠意、

(成都九日電)我五路軍八日佔領三面山、匪退大安嶺等地、

(重慶十壹日電)軍息、據安縣八日電、北川片河口打鹿椿對岸石塘溝、有匪約二三十人、並趕築工事、沿河之匪、時向我放槍、我以槍反射、斃匪約十餘名、打鹿椿以右尤魚口有匪警戒、昨我派隊游擊、俘男女匪八名、

中行增設
三區發行局

中央銀行、以各省請求發行鈔票者日多、爲應事實需要起見、決定添設三區發行局、一爲西南區、一爲西北區、一爲華中區、附設於各該區中央銀行分行、使各該區請求發行者、得就近與該區發行局接洽、經擬具意見、呈請國民政府備案、業於日昨經國府核准、該行並積極籌備、俾早成立、並聞此舉係財政部統一發行、取締雜鈔計劃之一、亦即初步整理幣制之一種、

財部擬具
整理川金融辦法
立法院昨已審查完竣
川將開辦統稅

財部以四川金融紊亂、地方銀行、所發鈔幣、爲數甚巨、因準備金欠充、時有擠兌、以致影響申渝匯價、特擬具整理辦法、呈經中政會、轉交立法院審議、立院已交財政委員會、於昨(十一)日下午開會審查、到委員史維煥、劉通、王秉謙等、由陳長蘅代主席、財部派政次鄒琳、列席說明、結果已照案通過、呈報今(十二)日院會審議、

又財部稅務署、以四川捲菸等稅、向由該省自行徵收、爲整頓起見、已簽呈孔部長、擬舉辦四川捲菸、綿紗、水泥、火柴等統稅、并擬按照川省原有各稅實在收入數目、撥予該省、作爲補助費用、孔部長已先電四川財政特派員關吉玉、會同川省財政當局、調查各項應征統稅貨物進出口詳數、俟具報後、始能定奪、

各國擬在京
建築大使館
蔣作賓中止赴滬即返鄂
顏惠慶將往新疆省一遊
英使明日飛平

駐華各國大使館、近均擬在京建築館舍、蘇聯及日本兩國現已開始、與我外交部商洽、又外傳日本大使館駐滬辦事處將遷京、惟我方現尚未接到正式通知、

又駐日大使蔣作賓、於(十)由滬到京、分訪京中好友、原定昨(十一)晨八時乘車赴滬、候謁汪院長、旋因事未克啓行、上午繼續訪友、下午軍政部長何應欽、財政部長孔祥熙、先後到蔣寓拜訪蔣使、敍談一切、至蔣使何日返滬、刻尚未確定、又外交界息、顏大使現尚在歐洲、聞顏氏擬於將來返任時或往新疆一遊、並無任何任務云、

(上海十一日電)英大使賈德幹、十一日晨赴英總領事館視察館務、改十三日晚乘中航機飛返平、

黃紹雄
昨午抵京
日內飛成都

浙江省政府主席黃紹雄、昨(十一)日下午二時、由杭乘機來京下午四時許到達、聞黃氏擬今日飛川晉謁蔣委員長、

日本中部
發生地震

(東京十一日路透電)今日下午日本中部、有劇烈地震、共死二十四人、傷五十二人、雖東京橫濱名古屋日光等處、皆覺震動、但生命財產之損失、僅限於東京西南約百里之靜岡與著名綠草出產地之清水兩市、據今夜官場宣稱、靜岡死二十三人、傷四十七人、倒屋四百六十六所、或全毀或半毀、清水死一人、傷五人、靜岡地震、起於午後五時二十五分、轉瞬即有多處起火、但即經救熄、今交通全斷、刻正從事修理、當局已撥款救濟、共款數約等於英金八萬鎊、

爲學目的與求學要義（續）
蔣委員長在川省紀念週之訓詞

○川大的學生對四川責任重大○

四川大學、是四川的最高學府、四川大學一般學生、對於四川、更加責任重大、現在你們應當反躬自問、你們的品德精神和智能、是否已經健全了、可不可以做社會上一般民衆的表率、而爲他們所信仰崇拜、已否盡到領導民衆、和改造社會、造福鄉邦的責任、如果你們現在沒有如此的志願、沒有如此的修養、不作如此的準備和努力、將來畢業出去、不能對社會國家有所貢獻、那就不配做大學的學生、愧對國家和你們的父母、

我們要講到領導社會上一般民衆的方法、從根本上講、就在教育、無論是教職員與已畢業未畢業的學生、或是教育界人、或是政府機關的官吏、都是國家培養出來的知識份子、都負有教育的責任、我們要盡到這個責任、就是要使得凡與我們接觸的人、無論在道德精神學術各方面、都要受我們好的影響、都能和我們一樣共同一致、來爲增進社會國家的利益而努力、簡單的說、就是我們隨時隨地要注重教育的實施、務使每個國民、都能成爲健全的國民、大家要知道、教育並不限於學校、不要以爲學校以外、便無教育、除學校以外、家庭有家庭的教育、社會有社會的教育、

我們對于家庭的子弟、和一般親戚朋友、以及社會上一般民衆、都有教育的責任、就是對於我們自己的長輩、如果他們有不適合時代的思想、或自私自利、不顧國家民族的心理、也要盡我們勸告之責、使他們都明白國民的責任、將舊的不好的心理、一致改正過來、我們果能如此盡責、那末社會上所有的民衆、一定都可以奮發有爲、造成一個新的社會、建設成功新的國家、這是講大家對於一般民衆、所應負的教育責任、

○教育的意義和教育基本要務○

其次再要講教育的意義、和教育的基本要務、扼要的和大家說一說、所謂教育、原係包括「教」與「育」兩件事並言、「教」是着重一切學術技能、與做人的道理之傳授、與實習而言、「育」是着重體魄、精神、道德和生活的保育與訓練而言、「教」與「育」、雖然是兩件事、但是彼此實有密切連帶的關係、必須並重兼顧、同時實施然後才算是完全的教育、現在一般教育界的人、往往不明白這個道理、只注重「教」、而不注重「育」、因爲教而不育、結果連教也教不好、這種偏跛缺乏的現象、可以說是現在我們中國教育的通病、就拿四川現在的情形來講、我看四川無論大學、中學、一般青年學生的體格、都很瘦弱、精神都很萎靡、和雲南學生比起來、就差得遠、雲南不僅一般男學生體魄很好、(未完)

國民政府命令

七月十一日

國民政府昨（十一）日命令

（一）江蘇省政府委員程天放、另有任用、程天放應免本職、此令、（二）任命鄭亦同爲江蘇省政府委員、此令、（三）貴州省政府委員兼財政廳廳長李仲公、呈請辭職、李仲公准免本兼各職、此令、（四）任命王澂瑩兼貴州省政府財政廳廳長、此令、（五）任命韓德勤爲貴州省政府委員、此令、（六）山東省政府委員陳耀漢、另有任用、陳耀漢、應免本職、此令、（七）任命張紹棠爲山東省政府委員、此令、（八）行政院院長汪兆銘呈、據河北省政府主席商震呈、稱河北省政府祕書處科長鄒良驥、另有任用、請免本職、應照准、此令、（九）、派劉　峙爲河南省普通考試典試委員長、此令、（十）派李敬齋爲河南省普通考試典試委員會祕書長、此令、（十一）行政院院長汪兆銘呈、據外交部呈稱、駐英使館二等祕書孫金鈺、駐瑞士使館隨員汪孝熙、駐金山總領館隨習領事壽義民、駐望加錫領館隨習領事俞培均、另有任用、駐伯利總領館副領事鍾崚、另候任用、駐阿姆斯得達姆領館隨習領事周敦禮、令調回國、均請免本職、應照准、此令、（十二）全國經濟委員會呈、請任命陳啓東、試署全國經濟委員會農業處技正、應照准、此令、（十三）行政院院長汪兆銘呈、請任命滕霽、劉祉、王炳炎、王國祥、楊治卿、向士林、田應熹、劉乂漢、杜玉漢、魏學詩、曹永貴、闞孝君、張世同、李允執、千欽中、劉雲生、張大樹、陳漢忠、高紹雋、李華林、劉幹卿、王憲存、溫德恆、李鳳科、武敬銘、魏殿選、王國保、容保民、劉世庵、趙立剛、張得勝、劉玉亭、李寶華、杜松亭、常東陽、柴明堂、馬俊驥、史紡城、羅雨田、于極亨、楊中凱、蔣　傑、唐敬生、李　可、程光遠、張劭良、趙建亞、王生枝、馬耀北、祿恆謙、史德孚、王孝庭、董林森、梅　馨、周建章、崔榮昌、羅積善、黃正傑、王鍾靈、岳玉泉、邵半章、蕭靖民、劉慶雲、劉緝堯、賀凱還、趙福林、包　鎮、荊紹棠、白春泉、吳朝翰、鄭運鴻、韓宋卿、馬廣山、鄭　鵬、張　裕、強化藩、關裕祥、毛鏡仁、王震寰、楊文郁、岳大鵬、李希雕、趙　鉚、姜光府、趙漢民、武守中、鄭子風、陳景濤、程映泉、唐巨有、崔郁、徐金福、張漢寅、宋進賢、張致藩、熊增良、郭飛龍、熊鍵、郭傳璣、張蓮陞、陳震東、周觀山、高傳楷、楊萬峯、岳濟泰、喬建漢、崔子義、謝克儉、吳炎昌、陰誠之、儲錫齡、孫世海、曾廣榮、李得典、主鶴山、李華堂、馬志、倪鼎芬、謝紹武、關西鳴、張文蔚、銀志忠、李國賢、靳明德、王明義、王修安、喬玉山、傅秉歧、朱心月、李子紳、馬雄飛、蔣　鑫、張自清、蔣本嵩、胡心愉、張　偉、周大爲、曾憲堯、王龍魁、蔣健民、許汝霖、羅永芳、劉秉權、鄧金權、羅啓明、敖傳祿、羅永安、羅敍五、周命伍等一百五十員、爲陸軍步兵少校、應照准、此令、

聖裔奉祀官 應孔約往遊上海

昨竟日遊覽本京名勝

四聖奉祀官孔德成、顏世鏞、曾繁山、孟慶棠及隨員等、於昨（十一）日清晨、由招待專員周鍾南、孔祥勉導往中山門外明孝陵、紫霞洞、陵園、靈谷寺、中央體育場、高而夫球場等名勝處遊覽、旋即至湯山溫泉沐浴、正午考試院戴院長、在其湯山別墅陶廬、設讌招待、至下午二時餘、行政院祕書長褚民誼亦趕到、即偕各奉祀官、至棲霞山遊覽、至五時半、方返城稍憩、各奉祀官、又往故銓敍部長林翔私邸致祭、由孔奉祀官主祭、祭畢、即辭出、六時各奉祀官、即往撫英西菜館、應監察院宴、七時應山東旅京同鄉會宴、至九時方散、又今（十二）日上午立法司法兩院、在立法院西花園、設讌招待、下午七時、京市政府在市府內、設讌招待、孔奉祀官、以在京任務完畢、將於今（十二）晚應孔部長邀約、至滬參觀各處、

立院暑期將休會 本屆會議竟日舉行

最高法院院長問題今日審議 修正出版法案法制委會審竣

立法院定今（十二）晨開第四屆第二十五次院會、因孫院長擬於該次院會後、即宣告暑期休會、故議案異常擁擠、現經列入議事日程者、已達二十案之多、預料須開竟日會議、始能竣事、

（又）司法院長居正、向中政會提議、以民國二十一年十月二十八日公布之法院組織法、對於最高法院院長之任用資格、除由司法院長兼任者、不受限制外、僅有下列兩種資格、（一）曾任簡任推事或檢察官五年以上者、（二）曾任簡任推事或檢察官三年以上、幷任簡任行政官五年以上者、現當開始施行之際、似覺限制太嚴、恐難物色當相人選、擬增列第三項資格、曾任立法委員五年以上、對於司法有特殊貢獻者、業經中政會照案通過、交立法院審議、立法院已批交法制委員會、於昨（十一）日開會審竣、提請今（十二）日院會審議、

修正出版法案、中政會已交立法院審議、當經孫院長批交該院法制委員會、於昨（十一）日審竣、今（十二）日院會中、可提出審議修正後之出版法、分總則、新聞紙、及雜誌書籍及其他出版品、出版品登載事項之限制、行政處分罰則及附則、七章凡四十九條、較現行法增加五條、其修正要點、須經今日院會後、始能作最後決定、

吾人劇烈爭自由

不當彼此視爲陌路人 中華會社在英行宴會 郭泰祺代表致詞

（倫敦十日路透電）今夜中華會社、舉行宴會、由中英名流、到者甚衆、來賓中郭泰祺大使主席、來賓中有溫特頓伯爵夫婦、愛芬漢伯爵夫婦、前常任駐華英使麥克萊爵士夫婦、皇家美術院院長魯威林爵士、常在下院問及遠東問題之保守黨議員倫恩氏、及世界著名作家韋爾斯、郭使奉觴、祝來賓壽時、謂中英關係、已臻轉變、昔者英人對於遠東輒抱半隱之鄙視、而華人則時覺泰西貿易主張、壓迫甚重、但今日此皆爲過去之事矣、中英相諗已久、惟彼等對於兩國間之合作、今已至何程度、或尙難了解也云、韋爾斯答詞稱、東西作空泛概括之時期、今已完全過去、曩者人皆以爲中國幾爲渺茫神仙鬼怪之地、但無綫電飛機、及其他發明物、已使萬里之遙、如在咫尺、於是人民日覺彼等皆具共同之運命、吾人語文思想、均不相同、故吾人必須從事以求了解之、如余有數世生命、則余當用其一、以專事繙譯、中國哲學、英國美國與中國、皆對於自由、有共同之諒解、故得成一密切結合之團體、三國皆祟世界、飄向狹量、與侵略此點、實吾人間所欣美之同情、今幾百年之歷史、或將爲劇烈奮鬥、以爭自由之歷史、此所以吾人不當彼此視爲陌路人、而當視爲朋友與兄弟也云、

蘇青推代表來京 謁財孔請貸巨款

救濟江蘇及青島工商業 昨赴財部請願結果圓滿

上海中華工業聯合會主席郭順、江蘇省國貨工廠聯合會主席薛明劍、以青島江蘇兩省市工商業、在過去繁盛時期、其情況亦不亞于上海、現受社會不景氣影響、衰殆已達極點、特備文呈請財部援照上海先例、請撥一千五百萬工商貸款、救濟青島市工商業、二千萬救濟蘇省工商業、於昨日推派代表錢承緒、薛明劍二人、於上午十一時赴財部、晉謁孔部長請願、聞結果圓滿云、

內部解釋警官任用法

（四川省政府、以公務員任用法、已公布施行、警察官吏任用暫行條例、尙未明令廢止、將來任用警察官吏、究應適用公務員任用法、抑仍適用警察官吏任用暫行條例、咨請內政部核復、聞該部對於警察官吏任用問題、前准浙江省政府咨詢到部、經咨准銓敍部咨復、「在新訂警察官任用法草案、未經呈准公布施行以前、所有警察官吏之任用、應暫照公務員任用法辦理、」現已咨復四川省政府查照、

王用賓將出發 視察各地司法

定廿一日成行需時一月 視察省份未定

司法行政部長王用賓出發視察各地司法日期、茲聞因王氏兼任法官考試再試典試委員長職、當俟該項考試完竣後、定二十一日出發、至王氏此次出巡目的、據聞一爲三級審法院組織法、現方開始實行、將視察各地審級改組織後一切設備情形如何、以便就地指導改善、一爲全國司法會議、定九月十六日、在京舉行、王氏將詳爲考察各地司法狀況、以便回京後、擬其詳細改進方案、向該會議提出研討、以期我國整個司法事業之改進、至考察省份、現尙未確定、考察期時、則約需一月、

中央常會

第一七九次

中央黨部於昨（十一）日上午八時、舉行第一七九次常務會議、出席常務委員孫科、居正、葉楚傖、委員褚民誼、柏文蔚、何應欽、馬超俊、孔祥熙、洪陸東、蕭吉珊、黃慕松、李宗黃、王祺、段錫朋、唐有壬、谷正綱、鄧飛黃、由常委居正主席、決議要案、探誌如下、（一）通過加派國民革命軍遺族學校童子軍兩名、赴美參加美國童子軍二十五週年紀念、（二）推薦委員吉珊出席下星期一中央紀念週報告、（三）其他例案、

中央造幣廠 停工一月

中央造幣廠、援照上年成案、於本月份停工一月、舉行修理內部、清理塵屑、盤查各庫、及清理帳目等事、幷呈請財部、於停工開始時、派員監視、提煉塵屑、

唐有壬談 新生案已告一段落

關於新生案之解決日本大使館、已發表原委登載上海日報紙、頃據外交部次長唐有壬向本社記者稱、言此案已告一段落、所餘者、惟易水尙未到案、現正由法院極力偵緝中、務期早日歸案、圖書審查委員會全體改組、以後歸行政機關處理、又中央黨部常務委員、中央宣傳委員會祕書長、中央黨部主任委員葉楚傖先生、對於本案之解決、煞費苦心、其所發表之談話、頃據葉先生向本人談、各委員均無異議、自可得有效之結果、

時人行蹤

孔祥熙 劉瑞恆、劉維熾、等昨（十一）日晚十一時、由京乘夜車赴滬、又經亨頤、由滬返京、

褚民誼 行政院祕書長褚民誼、昨（十一）晚十一時、乘夜快車赴滬、探視汪院長之病、並請示政務、在滬擬留三四日、約下星期一、始可返京、

王正廷 （天津十一日電）王正廷十一日上午十一時、由平來津、午後四時即返平、

林翔病故出缺後 銓部長人選問題

考試院長已呈中央核示

考試院銓敍部長、因病出缺後、關於該部部長人選及以常務次長代理部務、在法律上、有無疑義問題、頃據考試院祕書長許崇灝詳談如下、本院長官、會有對於特種事故、應發生代理關係者、均在法規上、明白規定、如院長因事、不能執行職務、由副院長代理之類、又如考選委員會委員長、因事缺席、由副委員長代行職權、此點雖未於組織法上載明、但亦於呈經國府核准之處務規程訂定、惟查銓敍部組織法、祗規定政務常務兩次長、輔助部長、處理部務、故部長出缺、當可於兩次長中、擇一代理、於法並未違背、蓋因既非「法定代理」自應適用「指定代理」辦法辦理也、至於部長人選、本院長、一聽命於中央、業於呈中政會文內呈明云、

南京市政府　第一五三期公報出版

南京市政府公報第一五三期出版本公報內容編制計分會議法規命令公牘佈告統計特載附錄各欄材料豐富編輯新穎每月出版一期現第一五三期業已出版定價每本大洋一角本市開明圖書教育用品社及正中書局均有代售如欲閱請向市政府祕書處編譯股接洽可也

內政部警官高等學校招生委員會招正科男女生

資格　公立或已立案之私立高級中學或警官高等學校陸軍軍官學校畢業者
待遇　學雜宿膳講義各費免收衣食自給成績特優者給予獎學金
任用　修業三年畢業後呈請內政部轉呈行政院分發各省市警察機關任用
報名日期　自即日起至七月卅一日止除星期例假外每日上午八時至十一時下午二時至五時止
考試日期　八月五日起
附告　考試科目報名手續詳載招生簡章附郵票二分向本會索取即寄
會址　南京清涼山隋家倉本校

南京鍾南中學招攷男女生

（學額）高初中一年級新生各一百名高初中二年級插班生各十名（報名日期）自即日起至考試前一日止（試驗日期）七月廿三四日（校址）本京石板橋（附註）函索簡章附郵票二分

教育部備案　南京教育局立案　東方中學招男女新生插班暑期補習生

㈠年級：初高中一年級新生及二年級插班生㈡報名：即日起㈢考期：七月二十二二十三兩日㈣校址：國府路㈤簡章：函索附郵二分㈥暑校：即日起報名七月十五日上課

首都女子法政講習所招生

（學額）法律班五十名（資格）以中等學校畢業爲準（期限）二年畢業（報名）即日起（考期）七月二十五日（所址）楊將軍巷　函索簡章附郵票二分即寄
鄒朝俊著『新舊刑法異同要旨』一書准於七月十五日出版由本所發行

教育部備案　南京社會局立案　現代中學招男女生

㈠學額：初一新生一百名初二插班生三十名㈡報名：自即日起至七月二十日止㈢考期：七月二十一二十二兩日㈣校址：中華路顧樓口（函索簡章附郵票二分）

社會局備案　南京市私立西京補習學校招男女生

（一）班級分英數班日語班速記班（二）補習期限英數班六週日語班六月速記班三月（三）開學日期定於七月十五日開學（四）校址本京明瓦廊陝西會館（五）簡章函索即寄
常務校董周伯敏關中哲雷仲山

社會局備案　新京無綫電傳習所招男女生

班級：分女生普通班及男生普通班兩班資格：初中畢業或具有同等學力者修業期限：二個月報名日期：自即日起至考試前二日止考試日期：七月廿二日待遇：成績優良者介紹工作校址：南京漢西門堂字街二十二號備有詳章函索附郵票一分

首都湘大旅社減價啟事

本社開設，歷有年所，交通便利，房間寬敞，定價低廉，招待週到，並附設食堂，包辦酒席，宵夜小喫，應時俱有，諸凡設備，盡善盡美，各界顧客，久所讚許，茲於適應新運．暨酬答顧客。特自本年一月十日起。凡蒙惠顧。房金減半．旅客捐．茶水一併在內，長包月。尤特別克已，費賞予侍役，聽客自便，特此減價
△地址　國府路東首黃家塘
△電話　二三九二五

本報經理部啓事

本報在下關設有派報處三所凡欲在本報刊登廣告者請向該處或南京廣告社接洽此啓
計開
永甯街四十五號夏奇樓
復興街三十五號管鼎記
鄧府巷廿三號南京廣告社郭子章或鄧府巷徐紹記

●注意●

本社爲便利顧客起見特設郵電購貨部凡在本京購貨滿洋壹元者不論遠近隨接隨送不取送力並備有購貨郵片以供索取　歡迎批發定價克已各大食品商店均有出售
本社電話　二三七三三　大中國商場轉

解決義亞爭端
英法義將開始談判
擬由法國發起召集三國會議
確定亞國境內英義勢力範圍
英美互商義國抗議

（華盛頓十日哈瓦斯電）關於解決義亞爭端一事、日來英法義三國間、正進行談判、一般人認爲解決途徑、不外二端、（一）、以和平方法、使義國在亞國境內、獲得實質上之利益、（二）、由亞國自行向國聯撤回解決爭端之請

對義不能援用盟約
英國態度確已變更

至英政府態度則自上週以來、已有變更、蓋援引國聯盟約第十六條對義國施行經濟制裁、斷難獲得行政院一致通過、故此層實難辦到、一般以保守黨、均强烈反對過分反義之政策、故政府態度、勢不能不有所變更、英國各黨、均以爲英國與其代國聯調解爭端、不若助國聯出此難關、故英國之新策略、應在如何不令國聯暴露其軟弱無力、並如何消失國聯會員國間之意見衝突、亦使國聯威權、不至喪失、故英政府一方面向法義開始進行談判、另一方面則業向國聯祕書長恩文諾徵詢意見、談判結果如何、尚不可知、但一般人認爲一九〇六年英法義關於亞國之條約中所規定之各項可能、迄今並未完全利用、一九〇六年條約中曾規定簽約國、可相互磋商俾在以前商定、作爲各國勢力範圍之領土內、建立一種新制度、由是則國聯行政院宣布義亞仲裁委員會工作失敗之後、所可請求一九〇六年三國條約各簽約國、根據上述辦法、以解決義亞爭端、惟此種解決方式、當俟英法義三國、作預備談話、意見一致後、方能有所決定、

三國進行預備談話
將使亞國名存實亡

在目前、則預備談話、大約有兩種主要之困難點、一則義國對於所要求之領土外、尚有種種政治經濟要求也、二則因亞國亦爲國聯會員國、故以亞國交由義國委任統治、事實上殊難辦到也、就第二點、一般人以爲義國管理亞國領土、可採取另一種方式、此在國聯、實有先例可援、如伊拉克在實際上雖由英國管理、而名義上則爲宗主國家、且爲國聯會員國、將來亞國、亦不妨照此辦理、又據一九〇六年三國條約、本已大體劃定英義兩國之勢力範圍、故目前英國僅提出尼羅河上遊查那湖水源自由使用之問題、加以談判、則其他一切問題、均可迎刃而解、此種辦法、在原則上由三國商得同意後、英義兩國、大約將請法國發起召集三國會議、三國會議之任務、計有二端、一則確定亞國境內英義勢力範圍之疆界、二則建立管理亞國領土、而同時注重其表面主權之新方式、聞英義雙方、對此種計劃、極爲贊成、惟英政府、尚未正式表示允諾、大約本日閣議、必有所決定云、

應付義政府之抗議
英美兩國互相接洽

（華盛頓十一日哈瓦斯電）據消息靈通人士所知、英美兩國政府、現正互相接洽、考慮對義大利提出抗議之舉、是否適宜、換言之、即義大利他日若果以武力侵犯亞比西尼亞國、英義兩國、是否應援引非戰公約、向之提出抗議云、

亞決要求國聯處理

（日內瓦十日哈瓦斯電）義亞混合仲裁委員會亞國代理人席士教授、頃由荷蘭抵此、攜來委員會所通過之決議案、其原文將于明日發表、席士並有一函與決議案同時提出、其內容說明國聯行政院之干涉、實屬刻不容緩云、

（亞比西尼亞京城十日哈瓦斯電）義亞混合仲裁委員會中、義國代表、對於維魯亞地方、是否屬於亞國一層、拒絕討論、此間官場人士、聞之、不以爲異、謂亞國聲訴義國、非法佔據維魯亞、並於去年十二月間、義兵攻擊蘇送英亞劃界委員會之亞國士兵、此項聲訴、已獲得一新證矣、又以爲義國拒絕由國聯行政院指派第五仲裁委員、可見義國不願遵守合法程序、而唯强力是視、亦昭然若揭、至於亞國、則始終主張和平解決、要求國聯行政院、立即召集會議、討論爭端之形勢、

亞軍阻止義軍出遊

（羅馬十日路透電）駐亞義使、已向亞政府提出正式抗議、因七月六日駐哈拉爾義兵、乘車出遊、爲亞軍警所阻、七月七日、哈拉爾義領事之衛兵一人被亞兵投石擲擊、

亞國政府照會友邦
請取銷禁運軍火令

（阿比西尼亞京城十日國民海通訊）阿比西尼亞政府、頃已同樣照會、遞交法英、比、捷、瑞典與丹麥等國外交代表、要求各該國取銷禁運軍火之禁令、該照會鄭重聲明、阿比西尼亞實有購運軍火之必要、因戰爭之危險、已迫眉睫、而意索里尼與意大利報紙之宣言、亦已公然揭出爭服阿國之運動云、

（巴黎十日哈瓦斯電）賴伐爾總理兼外長、於午後六時、與英大使克勒克會談、歷三刻鐘始畢、按英國下院、定於明日開會、由外相賀爾出席、說明外交政策、今晨英國內閣、曾爲此事、舉行會議、賴克二人談話、當與下院明日開會有關、談話主題、當屬艾登聘問巴黎後之一切外交懸案、而對於義亞爭端之和平解決方法、大抵亦會加以研究云、

奧聯邦會議通過
取銷王室放逐律
△小協約國已不遑甯處
△奧愛國團體表示擁護

（維也納十日路透電）聯邦會議、今晨通過政府取銷哈浦斯堡王室放逐律之決議、當投票表決時、人心傾向、竟一致贊成、於此可見、議會並通過議案、

奧議會通過授權政府

授權政府、以哈浦斯堡王室之產業、有宮室二十、內邸並鄉間地產若干、交還之、奧國正統派領袖魏斯奈男爵、語路透訪員、此僅爲哈浦斯堡復辟之第一步驟、渠望儲君沃都夫公同國之談判能早完畢云、議會之決議、似將引起羅馬尼亞、南斯拉夫、捷克（即小協約國）之憤懣、蓋此三國反對奧國復辟甚力也、

小協約各國不遑甯處

（羅京十日國民海通電）南斯拉夫保祿攝政、蒞臨羅京、現期間已確、定於本星期五、即七月十二日、羅馬尼亞外長蒂杜樓斯哥、可望於星期四趕回西勒拉行宮、彼時渠將以巴黎與倫敦談話之結果、上奏羅王卡絡爾、星期五羅王將在宮中設讌款待保祿攝政、所有羅國政府羣臣、均將出席、保祿攝政此次蒞臨、將作三日勾留、據稱全屬「私人遊覽性質」、但據有力方面表示、最近國際政局之變化、實爲促成保祿來訪之眞正動機云、

奧愛國團體一致擁護

（維也納十日國民海通電）奧國「祖國前線」（係奧大利各愛國團體之大聯合會）、現已向各支部發表宣言、公開贊助哈布斯堡皇室、該宣言首稱「祖國前線」、要求尊重國家之遺教及哈布斯堡朝之光榮、繼謂該會對於凡足以潛植此種尊敬之各式宣傳、均表歡迎、並嚴戒其會員對哈布斯堡朝作任何不敬之表示云、

法總統獲得最高勳章

（巴黎十日國民海通電）羅馬教皇、以基督最高勳章、授予法總統勒普倫、據鄭重表示、此種殊榮、係屬教廷最高勳位、僅能贈予獲得教廷良好信任者、法國海軍部長及駐意大使、亦榮獲比亞斯大什字勳張云、

奧決解散德國黨團
財產百餘萬充公

（維也納十日哈瓦斯電）此間有一團體、名德籍學生補助會、據警廳調查結果、證明該會實爲國社黨、接濟黨員費用之機關、故警廳特決定將該會解散、並將其財產約一百二十萬奧國先令充公、

羅斯福談
實踐白銀收買案
美參院對銀公司案改策略
法蘭西銀行總裁發表演說

（華盛頓十日路透電）羅總統、今日與記者談話時、答覆于白銀現狀之問話、謂財部刻正忠實踐行白銀收買案云、官場對財部昨在倫敦銀市有所活動之報告、不置批評、而對法蘭西銀行總裁所發表英美法三國不久將聯合議定貨幣安定程序之說、亦不願有所論列、今日垣街、對法銀行總裁之言論、表示疑念、以爲英國方面迄今未有準備安定通貨之表示、

（華盛頓十日路透電）參院今日突然改變其策略、將公用事業銀公司案、送交兩院聯合審查會、囑審查員主張保留淘汰銀公司之條文、聞參院審查員、如不能得衆院之同意、將再請示于參院、

（巴黎十日路透電）法蘭西銀行總裁湯納立、今日在款待美僑俱樂部會員之宴會演說之際、謂世界之命運、多賴倫敦、巴黎、紐約、三方密切的財政合作、吾人決維護佛郎、以抵禦一切攻擊、且有方法爲之、湯氏主張通貨一般之安定、藉以恢復安全、促起商業之復原、並鼓勵國際間的交易、

波總統化學所發生爆炸

（華沙十日國民海通電）波蘭總統莫錫斯基、私人實驗室直接管轄之國家化學所、本日忽然發生神祕之爆炸、重傷十六人、按莫氏不僅係一偉大政治家、且係一有名之科學家、渠於公餘之暇、即從事實驗室生活、當該所爆炸時、總統治離實驗室、致未受傷、亦云幸矣、至爆炸原因、現尚守祕密云、

美海長
宣布美造艦程序
英德海協與美國計劃無關
美依照華盛頓與倫敦海約

（華盛頓十日路透電）美海長史璜生、今日宣佈美國造艦程序、謂德國增多其海軍實力之決定、乃歐洲事件、與美國計劃無關、美國海軍、願照華盛頓與倫敦海軍條約辦理、但須其他簽字國、皆守其條約範圍耳、根據文生法案、美國艦隊、須造驅逐艦三十六艘、潛艇十八艘、方可在一九四二年、適合條約所規定之實力、美國大戰艦七艘、內有一艘、將於華盛頓條約期滿時、臻衰老之年齡、但將否補換、今尚未決定、業已決定建造之各艦、將於一九三七年一月一日開始動工、一九三八年七月起之一年程序、包括驅逐艦十二艘與潛艇六艘之建造工程、

（華盛頓十一日哈瓦斯電）紐約譯壇日報曾載稱、華府海約行將於一九三六年底滿期、關係各國若在本年底之前、未能成立新協定、則美國海軍當局、決於一九三七年一月份起、每年度建造三萬五千噸之主力艦一艘、共七艘、用以替換年齡屆滿之舊艦、並於下屆財政年度內、建造驅逐艦十二艘、潛水艇六艘、此項消息、頃已證實、緣海軍部業將一九三六至三七年度海軍建造程序細目、予以發表、其中除裝甲主力艦一艘、尚未完全決定外、至驅逐艦十二隻、潛水艇六艘、均定於下屆財政年度內完成也、並謂此項程序完成之後、美國海軍力量、較諸一九二二年華府海約所允許者、當短少驅逐艦二十四隻、潛水艇十二隻云、按去年三月間國會通過文生造艦案、規定自去年七月一日起至一九三九年止五年之內、共造艦一百零十一隻、以期達到華府海約所許可之限度、

法國慶示威運動
右派內部起分化
火十字團與左派各黨相抗衡
其青年輔佐意見亦不能一致

（巴黎十一日哈瓦斯電）右派參戰軍人所組織之火十字團、預定於七月十四日、即國慶日、舉行示威運動、以與左派各黨所擬舉行之示威運動相對抗、該團領袖羅格、并於日前宣言、準備奪取政權、茲乃於實行示威之前二日、即自告分裂、頃據左派各報載稱、該團領袖羅格與其青年輔佐、關於理論若干點意見紛歧、業已自相分裂、此輩青年輔佐、并獲有該團退任幹部人員之擁護、而該團所屬之國家主義志願軍首領數人、亦已提出辭職云云、

印度勞工部長
參觀英棉

（倫敦十日哈瓦斯電）印度政府實業勞工部長諾埃斯、本日以私人資格往孟卻斯德參觀棉業情形、由蘭開夏區印棉推廣委員會委員傑克遜接待、當即舉行非正式談話會、討論增加印棉產量之辦法、并由印棉推廣委員會貢獻若干意見、據諾氏表示、此行對該委會之工作、所得印象極佳、蓋此種工作、于促進英印兩國間之關係上、當有極大之貢獻云、

國際法庭
法官補缺
葡國提出議選人員

（葡京十一日哈瓦斯電）海牙國際常設法庭、日本籍法官安達、去年逝世後、遺缺令尚虛懸、政府須依照該法庭組織法令、由國際公斷法庭、葡國代表爲該國前外長馬達、提出議選資格、

古巴巴拉柯城
發生火災
全城有被毀說

（華盛頓十日路透電）古巴之巴拉柯地方、爲西班牙人在古巴最初居留地、距美國桑狄哥九十二哩、昨發生大火、全城有被毀之虞、華盛頓接此消息、即令一驅逐艦以全速率前往、嗣因古巴當局之請求、該艦已取消前往命令、蓋認該處火災、現已漸熄也、

波蘭國會
現已解散

（華沙十日國民海通電）波蘭參衆兩院、已由總統下令於本日解散、其理由係謂國會已因通過新憲法而完成其任務矣、至於新國會之選舉、將按照新選舉法辦理、其確定日期、最近即可宣佈云、

保加利亞拘獲
反動分子

（索菲亞十日國民海通電）本日保加利亞政治警察、拘獲反動分子二十一人、其中二十名、皆係上年解散之馬其頓恐怖團之團員、最著名者、如伍傑和係本埠行政員、脫拉可夫係馬其頓恐怖團蒲絡德絡夫派最有名領袖之一、前共產黨領袖薩布蘭傑、亦同時被捕云。

英下院辯論
英愛關係

（倫敦十日路透電）下院今日辯論英愛關係時、自治領大臣湯姆士宣稱、當渥太華舉行非公開談判時、渠曾於設立公斷處解決南愛土地并稅收事、有所建議、即公斷處人員、應自帝國中選任之、南愛自由邦、如能出此、不列顛願不過問、未幾、自由邦行政主席伐勒拉、提出設立共和國問題、渠即答以愛爾蘭有醫士並獸醫八百餘人、公務員千人、勞工二十五萬人、服務於不列顛、於是悉將成爲外僑、非獲特別准狀、不能保持其職業、湯氏又謂、不列顛擬竭力阻止自由邦脫離英國、切願彼等爲英之友、地稅困難、殊易解決、宣誓効忠問題、實爲焦點、尤其因伐勒拉稱英皇爲外君也云、

美鍊鋼廠售
巨量紫銅

（紐約十日路透電）聞某鍊銅廠昨將五千噸紫銅、照每磅美元七分七五之價格、售與某大汽車公司、紫銅出產者自稱不知有此交易、但亦謂此次價格上之改變、不致妨害一般銅市云、

希臘陸長
訪問義相

（羅馬十日國民海通電）意相墨索里尼、本日延見希臘陸軍部長貢第利斯將軍、懇談一小時餘、極爲歡洽、

紐約水退
西方九州熱浪忽臨

（紐約十日路透電）紐約州水災漸退、但西方九州、熱浪忽臨、中暑殞命者、已達三十一人、干薩斯州得撒州與密蘇里州、今日蔭處溫度達一百零九度、同時紐約州水災、共死三十九人、損失達二千五百萬元、雖水勢漸落、地方之被淹者猶廣、有數處因自來水總管破裂、致食水缺之、居民愈感困難、

比蘇復交
大有進展

（比京十一日哈瓦斯電）關於比利時與蘇聯恢復邦交之交涉、迄今仍在進行中、頃有政界人士宣稱、此項交涉、現已大有進展云、

希臘前國王
復辟有望

（雅典十日路透電）今日國會以大多數通過舉行公民投票、最後表決復辟問題議案、於是仍頻歡呼前王喬治萬歲聲中閉會、至十月公民投票大會、將於十一月十五日以前舉行、按前王於一九二三年一月接位、同年十二月被迫離國、一九二四年四月十三日、希臘舉行公民投票、多數主張共和、今情勢已變、保王黨、聲勢大盛、預料下屆公民投票、必將實成復辟、

粵省考察團
返抵南昌

（南昌十一日電）粵省府考察團、十一日晨由臨川返省、繼續參觀各機關、定十二日赴吉安贛州等處考察、然後赴粵、

平漢路南段
冲毀各站
現已次第修復

（北平十一日電）平漢路駐平辦事處、十一日接該路車務處長邵鴻勳電稱、南段被水沖點、新店、西平間已次第修復、西平郾城間、預計十一日晚可修復、郾城小商橋間、十二日晚或可修復、又工務處處長王金職、亦電開南段所發生水患、連日搶護、劉駐馬店以南之交通、均已恢復、惟小商橋至烈莊一帶、尚在搶護修復中、

採購洋米
不得免稅

安徽大通平糶理事會、呈由該省政府咨請財部給發免稅護照、採購洋米、財部以採購洋米、不在各省市籌辦平糶辦法大綱第十一條規定範圍、特咨復礙難給照免稅、

南潯路
交通恢復

（南昌十一日電）南潯路橋梁、因被水沖毀、全部停車多日、現已趕工修復、十一日晨、開始通車、計每日午前潯省間對開快車一次、午後對開常車一次、來往乘客擁擠、

暨大考察團
業已返滬

（上海十一日電）暨南大學西北教育考察團、自四月十二日出發赴陝、甘、青、甯、察、綏等省考察、業於十一日返滬、

開灤馬家溝
工潮平息

（天津十一日電）開灤馬家溝分礦工潮、頃完全平息、逮捕嫌疑犯、悉解交唐山地方法院處理、至罷工期內工資、礦方應允照發、七九紀念例假日、亦佈告恢復、

鳴謝 國醫吳海泉先生神針八法

凡男婦患臆脹癥瘕痞塊花卵月經不調及一切疑難雜症求診者無不針到病除內人患臆脹年餘今春來京就醫中西醫虛治無效前晤金鑄齋君詢知金夫人亦患臆脹曾經吳先生以針術放水完全治愈乃立請吳先生診視亦斷定爲水臆施針放水應手奏效仙德內人月經不調久不受孕經先生一針獲男特此聯名登報鳴謝

趙筱坡住國府東街六號
金鑄齋住細柳巷湖北會館
毛仙德住御史廊十七號

地址城北太平橋二十一號內吳海泉診所

精益 OPTOMETRISTS & OPTICIANS

欲戴合度眼鏡 須先注意驗光

眼鏡爲補助目力不足之要品不能與普通物件可以比喻譬如服飾等稍有不適之處無妨身體健康假使眼鏡不合光度品質惡劣則爲害非淺幸各界垂察焉敝公司聘請美國畢業眼光專家真驗各種疑難目光製造最高之科學眼鏡貢獻中外人士已歷二十餘載名播全國尚患目力不足者請駕臨驗目配鏡敝公司以服務之精神無不竭誠招待

南京太平路花牌樓一八六號（電話 二一三四一）

精益眼鏡公司南京支店 驗光主任 王翔欣 謹啓

總公司上海南京路勞合路轉角
分公司北平漢口天津香港濟南

大陸銀行

秉服務社會之宗旨與各界合作

總分支行：天津 上海 漢口 北平 濟南 南京 蘇州 青島 長沙 杭州 無錫 石家莊

辦理普通商業銀行業務 兼辦 國外匯兌 儲蓄 信託 代理收支各種款項

南京分行 朱雀路中 電話 二三三七七 二一八一〇
南京支行 北門橋魚市大街 電話 三一五八三 二一〇六三

中國國貨銀行儲蓄部

創業 養老 教育 婚嫁 種種問題 惟儲蓄可以解決之

印有詳章承索即奉

南京行址 水西門大街口 黃路勵志社內

華僑哲學家何降生由歐西回國

啓者敝人此番由美回籍得利德博士指示發明科學方法所奇者來人不用開口只須靜默數分鐘能知已往過去未來吉凶家庭變化子女有無妻妾賢愚戀愛美醜偏才得失營業成敗以及等等疑難不決請來一試

立破疑團照例談相兩元憑此南京日報暫取三角

時間每日上午十時至下午十時

南京 建康路慧園街新亞飯店四號

一品飯店

開幕伊始照碼四折

地址國府後行政院前

南京完美經濟男女各界居處咸宜之旅社

新建洋樓　密邇樞府　交通便利　陳設完美　特別房間　經濟房間　職員公寓　學員宿舍　禮堂筵席　屋頂花園　冷熱水管　洋瓷臉盆　男女浴室　抽水馬桶　圖書閱覽　音樂悠揚

長住包月價格特廉　存房不多預定從速

▲設備為普通旅社所無　▲廉價惟本飯店所僅有

是京官邸第　亦旅客家庭

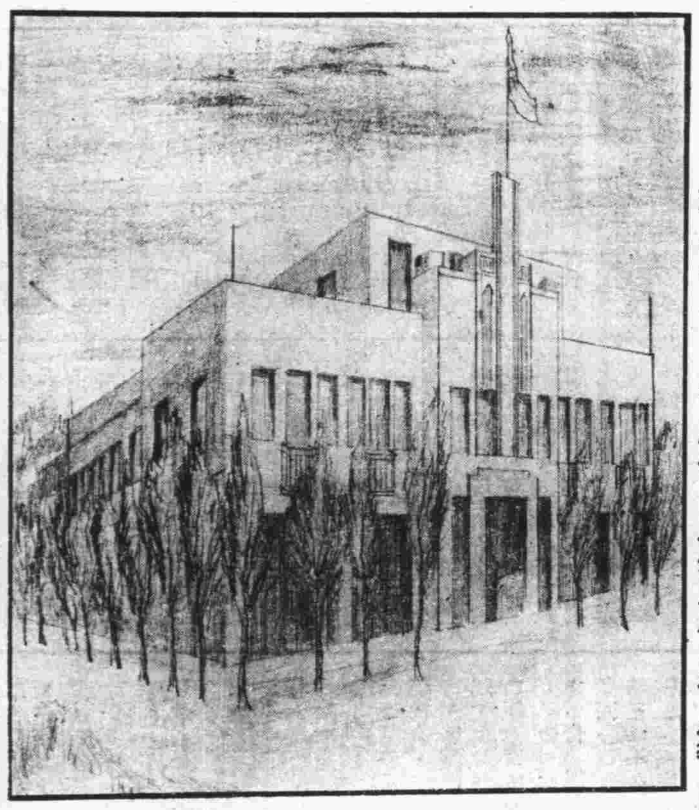

價目

房金六角起碼四元為止。價目一元五角者，有房三間。（臥室一間客廳一間）一元二角以上，每房間，裝有冷熱水管，陳設華麗。經濟房間，每客每日僅收五角四分，餐食在內。開幕前即客照碼四折，惟經濟房間，原係犧牲性質，恕不再折

電話　二三六九七

新開 大中國商場

全國廠商大集合　各地出產總薈萃

營業種類

籐柳竹器　草帽呢帽　襪衫針織　綢緞布疋　化粧肥皂
織錦繡貨　玻璃鏡架　水瓶料器　絲紗手帕　杭州土產
電木玩具　銅鐵軍牀　書籍文具　荳汁醬油　內衣時裝
呢絨嗶嘰　水果冷食　皮鞋皮件　首飾鑽戒　瓷器陶器
糖菓茶食　球鞋橡膠　牙刷衣刷　棉織被單　梳篦鏡箱
賽銀銅器　兒童服裝　鐘表眼鏡　刀剪武器　搪瓷鋼精
西裝用品　五金電料　草蓆地氈　銀盾禮品　福建漆器
運動器具　罐頭西點　各種雅扇

●地址　太平路世界飯店原址

栩蘧子啓事

僕聞之濤神落魄雲遏奥市之簫志士逐貧日麿樂宮之鏡擔薪而歌通衢不墜英雄志氣貫酒而臨鬧市囊誇名士風流蓋以素位則窮達胥安同塵則將迎無迹固不必亭毒羣生方稱得志左右天下始謂有權也是以剞榑以浮江湖則惠施之瓠適用製樂以儀飛走則龍門之桐可材不觀夫古之人乎段護以柔翰而博斗升楊谷以堪輿而潤家室汝市懸壺別開世眼蜀嚴賣卜誰測湛冥酬董仙而種杏衡輕重於五三諧李道而觀顏占吉凶於喜慼琳瑯滿腹不辭諛墓之金雲彩隨身難卻活人之贈自古已然嗟予甯免堪笑翰林陶穀依樣葫蘆還如譎客陽平盡心臧獲譽之黃鐘在虡有扣必鳴敢謂寒門棲龍無幽不燭物我胥得所求晏居不妨近市雲泥均可相訪巢隱何必棲林來者不拒僕為下榻陳蕃如願而歸人亦遊湖歐子

（詩文類）壽聯　壽詩（古體近體長律）輓聯　誄詞　神道碑　壽序　墓誌銘等
（醫卜類）內科（花柳　失血　癆瘵等皆屬焉）婦科　易筮　大六壬子評命理
（三元挨星類）陽宅陰宅天星選課

住址奇望街益仁巷三號游寓

沙眼治療應有之認識

硫酸銅治沙眼是陳法中之翹楚惜其藥性痛苦異常若施用者技術不嫻熟每能傷害眼之眼他部久用可使眼睛枯燥晴及變形因此硫酸銅只能適用於二期沙粒旺盛之沙眼其餘如初期輕性沙眼及三期瘢痕時期之沙眼均不適用至於硫酸銅究竟能否令沙眼除根迄今尚成疑問市上船來品如檸酸銅藥膏或沙眼藥膏等並非沙眼特效藥願諸君毋輕信宜傳以免金錢流出本診所特備◆紫外光◆特別手術◆空青眼藥專治各種沙眼效驗可靡既無硫酸銅之流弊又有除根之希望凡患沙眼者勿坐失良機為幸

附註　學生可利用假期治沙眼　紫外光照射不另取費

▲南京鼓樓南中山路旁　鄭懷仁醫師專門眼科

國醫內外科郭受天應診

時間　門診上午九時至一時　出診午後三時至八時
診金　門診初診一元復診減半　出診初診五元復診三元
地址本京長樂路張都堂巷十一號

浙江湖州綢業產銷合作社

運到　大批紗羅綢紡當布賣各色俱全

敝社為抵制人造絲的銷路不敢圖自己私利出售各貨除去自家蠶絲絲本加上工資飯食即行照本拆售倘有檢出半縷以偽絲可以包退還洋并當場將料焚燬以昭信實並明眞偽

□杭素紡每尺四角五分起　□各色湖綢每尺二角六分起　□加重廠綢每尺只賣四角零　□特別公道
□每尺特重杭羅紡每尺三角二分　□美人綢每尺三角二分　□特重白香雲紗
□購買整疋尤可特別便宜

地址　四象橋南洋旅館九號內　歡迎參觀比較

電話　二二三八九

津浦鐵路簡明行車時刻表

民國二十三年七月一日起實行

站名	第三〇一次 平滬通車	第三〇五次 平浦通車	第二一次 津浦快車	第七一次 浦徐混合	第七三次 徐濟混合	第七五次 濟津混合	第七七次 濟津混合
北平	十五點○五分開	十八點五十分開					
天津東站	十八點二十分開	廿二點廿分開	八點五分開				
天津總站	十八點四十分開	廿二點四十五分開	九點三十分開			十二點○五分開	十七點開
天津西站	十八點五十三分開	廿三點○一分開	○點四十七分開			十二點二十分開	十七點二十分開
滄州	廿一點三十○分開	二點三十分開	十三點廿二分開			十五點十八分開	廿一點五十七分開
德州	○點二十分開	六點十五分開	七點○三分開			十九點四十七分開	二點二十分開
濟南府	三點三十三分開	十點十六分開	廿點五十四分開		七點二十五分開	廿三點三十五分開	六點○五分開
泰安府	五點四十二分開	十二點四十二分開	廿三點廿○分開		十三點十三分開		
曲阜	七點十四分開	十四點三十七分開	一點廿四分開		十二點五十分開		
兗州府	七點五十分開	十五點三十分開	二點廿六分開		十三點四十六分開		
臨城	十點十分開	十八點廿分開	五點十五分開		十七點十五分開		
徐州府	十二點十一分開	廿一點○二分開	七點四十五分	六點十分開	十九點三十分開		
蚌埠	十六點十九分開	二點二十分開	十三點廿三分開	十二點三十分開			
滁州	十九點三十五分開	六點廿一分開	十七點三十分開	十八點十七分開			
浦口	廿一點十五分開	八點到	十九點到	二十點二十分開			
南京	二十四點開						
上海北站	七點四十五分到						

站名	第三〇二次 滬平通車	第三〇六次 浦平通車	第二二次 浦津快車	第七二次 徐浦混合	第七四次 濟徐混合	第七六次 津濟混合	第七八次 津濟混合
上海北站	十六點開						
南京	廿三點十五分開						
浦口	一點四十分開	十九點十五分開	十點開	七點三十五分開			
滁州	三點○五分開	廿一點○六分開	十一點四十分開	九點三十七分開			
蚌埠	六點三十八分開	一點十三分開	十六點十一分開	十五點十二分開			
徐州府	十一點○五分開	六點三十分開	廿一點三十分開	廿一點五十五分開	七點二十分開		
臨城	十三點○五分開	八點三十八分開	廿三點四十五分開		九點五十九分開		
兗州府	十五點四十七分開	十一點四十二分開	二點五十五分開		十三點二十三分開		
曲阜	十六點十四分開	十二點○八分開	三點二十三分開		十三點五十六分開		
泰安府	十八點十五分開	十四點二十七分開	五點四十二分開		十六點四十五分開		
濟南府	廿點四十五分開	十七點○五分開	八點廿八分開		十九點十八分開	十二點○○分開	二十三點開
德州	○點廿五分開	廿點五十二分開	十二點十分開			十五點四十一分開	三點廿六分開
滄州	三點二十九分開	○點三十一分開	十五點四十八分開			十九點十八分開	七點三十四分開
天津西站	六點三十分開	四點十三分開	十九點三十八分開			廿二點五十八分開	十七點五十分開
天津總站	六點五十五分開	四點四十分開	二十點十分開			廿三點十分開	十二點○三分開
天津東站	七點三十分開	五點二十分到		廿點廿分到			
北平	十點廿四分到	八點十九分到					

屈臣氏汽水

可口可樂　檸檬水　沙示水　橘子水　鮮橘露　朱古力水

屈臣氏汽水公司出品
發行所　上海江西路三二七號　電話　一九四四〇

南京總發行所　下關大馬路順昌號　城內發行所　大行宮福源酒莊

淮安五世家傳國醫陳一峯專治花柳科

專治楊梅結毒橫痃下疳魚口便毒五淋白濁小便不通莖中刺痛勒而不暢虛實癃閉龜頭破爛或腫或癢無論新久花柳白濁敝處有虔製丸散乃消毒殺菌之藥服下毫無痛苦與生育無礙輕者一盒重則二盒除根不發普通每盒二元四角加料四元八角以及婦人天癸不調或前或後赤白滯下成咳嗽一身熱經腹痛均有奇方外埠來購須宜郵票匯足開明地址准於寄到無訛每日上午九時下午一時至四時過時不候寓南京花牌樓後街紅花地廿四號便是

南京商業儲蓄銀行簡稱 南京銀行

本行自開幕以來抱定**保障當地資財發展當地事業**為宗旨除專營銀行一切業務外對於**工商業信用小放款及低額往來透支**早為各界所嘉獎茲仍竭力推廣並為酬答儲蓄顧客起見仍照章繼續加息二厘　印有存放各款詳章隨時取閱

地址　中山東路大行宮　電話　經理室　二三三八〇　營業部　二三二四四

國醫 黃山 李鴻慶

▲主治▼　內科　婦科　小兒科
診所：城北唱經樓周必由巷三號

趙半仙

寓中正街門簾橋四五七號
首屈一指　趙半仙　相命
談言屢中　別出心裁　課

介紹推拿專家徐希濤醫士

推拿即古之按摩，黃帝時岐伯著按摩十卷，唐太醫署，有按摩博士，按摩師，簡編載傳，由來久矣，治病之法，不外調節病者筋肉之緩急，助長血液之循環，在吾國醫學中，實且鍼灸刀圭，同其功用，即以助藥力所不及，徐君希濤，深嫺運氣拇旋醫道，精究三十年，凡患筋骨酸痛，胃痛氣痛，四肢麻木等病，一經拇旋，痛苦立止，病較重者，亦能逐漸痊愈，至遇危症，如中風閉時疫白喉小兒急慢驚風類，竟有起死回生，不可思議之奇效，徐君曾應第一屆國醫考試，拔取甲等第一，特此介紹，俾病者知所問津焉。

（診所）白下路鹽業銀行對門一九五號
（時間）上午八時至下午四時，逾時不候，赤貧送診，

介紹人　居正　張士璹　楊芳　王毓桐　同啓

留美牙科醫士 尹兆康博士

院址　鼓樓醫院南首中山路

影迷顧問

馮麗雲女士：常時遲到是不好的，假使你眞心不願使他難堪的話，下次便不應該這樣做了。

譚劍聲君：你問得太滑稽了，王人美與金燄，大概目前是不會離婚的，但是我又不敢擔保，最好請你將這個問題去請教「電影圈」的銀半仙一下，他不但可以告訴你金王會不會離婚，而且還會告訴你：他們那年那月那日離婚，銀半仙的預言是再靈驗沒有了。連我也常時去領教他的。

五歲影迷小朋友：目前南京沒有你看的片子哩！最好是看些卡通片，像米老鼠一類的，你再問問你爸爸，我說的對不對？

標準影迷敬答

★★★

芭蕉集

(十二) 自編自導自演

·銀天使·

在歐美影界能夠自編自導自演的人，恐怕也只有却利卓別林一個人吧？這並不是說卓別林生性滑稽還是古怪只是他的製作與任何影片製作有不同的性格存在着，所以他才要求着獨立的製作和經營。

中國年來的影界，陸續的產生了大批的所謂天才導演，從前搭搭佈景的，現在也拿起導演的命令筒了，從前搖搖「開麥拉的，現在也在坐上導演的寶座而呼喊着「開麥拉！JPOK！起來了，可值得驚奇的是從前在導演指揮下做一名演員的，現在爬上導演的位子上來了，時過境遷，一切都這樣變得可驚又可怕。

更有一些自命爲多才多藝的影人，居然自編劇自導演，還自主演或自配演起來了，眞的要學學卓別林的獨立製作嗎？那眞是太滑稽而也太古怪了。假使這樣下去，中國的影界之將來，不想也覺得可驚可怕了。

葉秋心否認有孕

◇係陳嘉震之報復所致

在女明星懷孕聲中，葉秋心的肚子也傳說在澎漲起來，可是又有一個人親眼看見葉秋心的肚子是的確有澎漲的現象，原因是葉秋心近來因身體不大舒服，又加之天氣熱，公司裏沒有戲可拍所以沒有出門，日前有人便親自到住的地方去找她究竟懷孕的事是否眞的，葉很快活地把來訪者接進。來的人便問她：「外面謠傳着你有了喜，這是不是眞的呢？」當下葉冷然一笑回道：「請你看看我，是不是像有喜的樣子呢？」問的人頓時受窘了：「那麼這是謠言了，因着什麼原因而起的呢？」於是葉告訴他如下一段起因：某日陳嘉震來找她拍一張照，因爲自已心情不好未能允許，陳碰此一橡皮釘子後，冷笑一下離去，第二天便見各報才有她懷孕的謠言，大概這便是陳的一種報復手段吧？

造謠篇

·銀嘴巴·

㈠胡茄的確是懷了孕。

㈡但杜宇將導演一部新作，已定名爲「肉林」。

㈢胡蝶已與明星重訂新合同。

㈣史東山，應雲衞提倡以出場先後爲名次排列，現聞明星，聯華，兩大公司已決定採用。

㈤胡蝶日昨親赴阮墓憑吊。

㈥梁氏三姊妹，近籌款開辦一美容院，定名爲「三姊妹美容院」。

㈦張翼日前與黎灼灼祕密赴蘇，所謂之「重溫舊地」是也。

㈧陳燕燕產子後，每逢人詢其藏在何處，伊總如此答道：「孩子已經死了」。

㈨卜萬蒼近覓得一乂乂官，擬於「凱歌」完成後，即脫離影界。

㈩胡萍近患眼疾甚劇，有自殺之意，或將步艾霞之後塵，未可預卜也。

四面八方

◇周劍雲昨天來京，向中央報告一切。

◇葉淺予湯傑日前赴蘇州，參看「到農村去」的外景，現已返滬。

◇「士夫人」即日開拍。

◇陳燕燕的愛犬三隻，在「天倫」中演出。

◇影評人塵蕪近突告失蹤。

◇洪深已由青島返滬，下學期已決不赴青教書矣。

◇貂斑華有與影評人姜克尼同居之說。

影迷日記

(五十一)　·賈如眞·

今天下午，青島從蘇州回來了。他路過無錫時候，下車買了些無錫泥人帶回來，他說是送把我的，做爲酬勞我跟他代編「電影經」的。我歡喜極了。

無錫泥人頭，我差不多想它想了好些時候，現在是如願了。不過無錫泥人還是些什麼戲裝子之類的，還沒有做到什麼電影明星，聽說在杭州裏西湖的地方，在一個電影院的隔壁有一家專製造電影明星的，我問青島知不知道這件事，因爲青島曾經在杭州住過，青島告訴我有是有的，他並且常托人買了些回來送朋友，我不客氣地也要他寫信去杭州買，他也便一口答應下來，他又問我要那些明星？結果我告訴他要勞萊哈台一對，珍妮麥唐納，還要希佛萊。

影迷日記是今天開始的。青島教我努力地寫下去，這當然了，我說快把杭州泥人寄來給我，他說：你只要有的玩，什麼事都願意做了，眞是一個小孩子。

我把無錫泥人，帶回家，二姐都問我又從那里弄來的，我不告訴她們，急壞她們了。

上海金星公司

大減價　大贈品

●新到各貨　●定價低廉

女裝繡花雙縐長馬夾原價六元五角減售四元七角半
女裝新式雙縐長馬夾原價五元減售三元五角
女裝時新印綢長馬夾原價四元五角減售二元五角
女裝摩登單大衣每件九元五角起

●犧牲品

童汗衫原價每元三套減售每元四套
901童汗衫袴原價每件四角半減售每元三套
911 913 915童汗衫均一律減售每元三套　其餘蔴紗印綢童衫
式樣的多：質料的好：價錢的巧買過的都知道了
批發尤所歡迎　廠址上海大通路五四六弄四一號
電話三三三五四

設立大中國商場門市部

益利汽水

益利各種汽水其能暢銷全國全賴製造精良又是完全國貨其功用能消化食物排洩油膩富含滋養極合國人口胃尤爲夏令衛生要品

經理處　廣順昌號　地址洪武路287號　電話21346　下關龍江橋南泰水果行

上海益利汽水公司

萬衆歡迎　國貨鐘靈印字機

鐘靈印字機使用之說明
鐘靈印字機之功能
鐘靈印字機之効用
南京　國貨商場內　漢華公司

北平老牌

馬應龍專門眼藥

專治砂眼及各目病其效如神

地址太平路南口中正街西首路北
下關大馬路西首

此藥來自河北省歷史悠久功效卓著統治雲翳沙眼老眼及一切重難目疾病者無論輕重十天之內包愈靈驗無比
△每瓶定價大洋二元壹元五角三角
外埠函購郵票十足照寄

定州　郭敬宇眼藥

南京支店總批發所　昇州路行口街

經理處　大中國商場　永和參號　同和參號　宏昌參號　太平路　中華路　金魚樂社　大功坊

冠生園

●飲冰室●

冰淇淋各式刨冰
一切冷品均已應市
地址楊公井國民戲院隔壁外買冰淇淋一元起碼隨叫隨送不取送力
電話二三一五五號

總公司：上海英租界芝罘路五十七號　韓奇逢藥房有限公司

現代婦科聖藥　是女界唯一的救星！

主治經血不調，趕前錯後，經閉腹痛，發燒心忙心跳，白帶過多，久不生育，子宮寒冷，腰腿筋骨疼痛，或久患小產腹內有病者，頭迷四肢無力者，胸膈鬱悶，飲食少進，夜不安眠，睡多惡夢者，行經血色不正或紫黑成塊及淡紅者，氣虛虧血咳嗽痰喘，時愈時犯，如同邪病，因生氣或房事所傷以致崩漏者，午後發燒者，凡患經血各症服之，效力絕大，萬試萬靈，可謂婦女第一聖藥也。各大藥房均有代售，無處購買，將款匯至即寄不誤　定價每盒五元每打五十元

南京白下路大中橋西二九五號

韓奇逢藥房有限公司

徽州休城　胡開文京莊

南京中華路花市街一

本號開設徽州休甯城內歷百數十年出品之精良早著遐邇茲爲便利顧客起見特分設支號於首都專製湖筆徽墨運售中外紙張文具鉛石印刷裝訂講義在茲新張伊始各貨一律從廉如蒙惠顧請認明休城胡開文庶不致誤

電話二二三六一

白濁專門

本所專治新老白濁負責當日見效十日內斷根力求減輕病家負担醫藥費只取十元（檢查白濁不取分文）

注射德國六零六 法國九一四 藥量〇三，二元，〇四五，〇六，二元 五角，〇七五，三元，〇九，四元

精割包皮六元決無痛苦七日全愈

時間上午七時至下午七時星期照常應診

地址三元巷二十號輔雲診療所

廣東醫院

爲首都高尚私立醫院聘有經驗醫師男女細心診治取費從廉

花柳白濁　橫乾下疳　陽萎早洩　包皮過長
精稀無嗣　房事無趣　神經衰弱　發育不全

醫事化學顯微鏡檢驗一律免費

統理內外婦兒各科　安全接生留醫留產

◇備有汽車接送出診接生◇

總院：牘政牌樓　電話二二七八三　分院：府東街

廣東　澤民醫務所

門診上午八至十二時下午二至六時

出診午後三至八時　急症隨到隨診　急症隨時出診

醫師陳潤生　女醫士姚舜英

地址大行宮北碑亭巷　電話二三三二三號

留日性病專家　黃文山

精醫泌尿生殖器病用特效眞空療治與針藥併用指日可望還原收費尤廉花柳白濁各期梅毒下疳橫痃包皮包莖發育不全淋毒性併發症性力不足陽萎早洩神精衰弱失眠健忘等症

診所中正路廿七號新街口南中西醫務所

專治砂眼及一切眼病

白敬宇眼藥

總店南京朱雀路上海銀行大廈　華南支店白下路昇平橋　電話二三一一號

京市社會

天氣晴和風浪平靜
京市水勢可望安定
昨日水位較前略低三公分
武定門將裝抽水機

京市下關揚子江水位、昨日又略低、據工務局紀錄、昨晨一時最高六・八〇公尺、上午十二時六・七七公尺、下午三四五時六・七四公尺、較前略低約三公分、合市尺一寸左右、沿江各堤埂漸入安甯狀態、熱河路永甯街、石橋畔之抽水機、已將該塘積水抽乾、昨日天時炎熱、風勢和平、據工務局防汛人員觀測、能得繼續晴好、水位可望日漸減退、秦淮河西水關抽水機出水量每一機在一分鐘內、可排水三千加侖、每天可開足十六小時、效力甚巨、武定門亦將裝設一座、以洩白鷺洲積水、

涉訟官廳經年之
碼頭工人械鬥案
昨日法院開庭辯論終結
定期宣判且看誰是誰非

新市區上新河鎮碼頭工人、江西幫與湖南幫兩幫工人、因爭碼頭宿仇日深、遂發生大械鬥、雙方皆傷二十數人、並江西幫死傷一人、傷亦二十五六人、兩幫工人、各執一詞、要求法律解決、遂各遞狀訴訟于江甯地方法院、法院受理後、即于上月二十一日開首次庭訊、乃自該次庭訊後、即未傳訊、詳情已誌本訊、昨法院始又傳兩幫工人三十一名到庭審訊、並開始辯論、雙方請有辯護律師劉陸民、施德霖到庭辯論、業已辯論終結、即定期宣判、記者茲將該案之始末原因、與昨日(十一日)庭訊詳情、記之如下、

◇起卸地方共分三段◇

新市區上新河鎮、該地四面多瀦水、因臨長江上游、故灘地極多、該鎮碼頭工人、即以灘地分為三段、上段由甯幫佔有、中段由江西幫佔有、下段由湖南幫佔有、各地段分列木椿、以資界別、不得互為侵入、各幫工人即為該鎮之各木行起卸、下灘為湖南幫工人所有權、凡各木行之廣木、運船時、即由該幫工人起運、西木運到時、即由江西幫與甯幫工人起卸上岸、各幫工人、均不得互相侵犯、有所械鬥事發生也、且各幫由各工頭指揮、並參加碼頭業工會、領有執照、始可作工、

◇發生械鬥死傷數名◇

惟江西幫與湖南幫工人、極為不睦、為爭起卸權、時而口角或起小糾紛、尚未有攜持刀刃等鐵尺兇器互相大械鬥事、乃至去年七月二十五日、兩幫宿仇太深、幾如水火之不能相容也、是日上午六時、湖南幫工人二十四五人、在灘地上太陽公廟前、即為鄧大有木行東、該幫工人、正在灘地下貨、乃江西幫工人徐正和等上前阻止、謂不准侵佔江西幫地段、湖幫工人、不甘示弱、即互相罵戰、該鎮公安局長李自華、巡官李鈞清、及保衛團長劉品三等、在五日前即知悉、是日上午七時、即馳赴該兩幫工人械鬥地方之中段、並派有警士、團兵十餘、前往彈壓、奈江西幫工人已將半斤重石灰蔴包、由一百餘步遠外、扔至湖南幫工人作工地方、湖南幫工人被辱、即互毆、雙方遂各攜刀刃鐵尺等武器、各相械鬥、結果兩幫各傷二十餘人、江西幫並死一人、傷者由警局送往醫院、現已均痊癒矣、

◇昨日開審辯論終結◇

法院昨晨十時半開庭審訊、由章任滋推事主訊、首訊前任工頭金重臣、及現任工頭蔡乃五、熊正清、及工人唐正和、胡學意、商為光、楊心橋等三十一人、依次審訊、所供皆如上述、惟有傷者、皆云打架、無傷者即未參加、繼由雙方之辯護律師、劉陸民施德霖相繼起立申辯、至十二時半始退庭、即定期宣判、即可知誰是誰非矣、

京市二十三年度
決追加預算
入出各列十四萬六千五百元
立院今院會審議

南京市政府二十三年度地方普通歲入歲出預算原各為六百六十五萬九千〇〇七元、嗣以接管新市區域增加稅收、同時增支歲出經費時、擬具二十三年度追加概算、各列歲入歲出、為十四萬六千五百元、呈經中政會通過、轉交國府主計處制成追加預算書、呈轉行政院咨送立法院審議、立法院已付財政委員會審查竣事、提請今(十二)日院會通過、聞審查結果、以南京市政府因增加稅收尚能注意推進事業費用、除僅將該追加預算歲出科目、第六項協助費、改為補助費外、餘均照案通過、茲經記者探悉、該項追加預算案如次、歲入部份、預算數十四萬六千五百元、(一)田賦十三萬元、(二)契約稅一萬元、(三)營業稅六千五百元、合上數歲出部份預算數十四萬六千五百元、(一)行政費一萬七千〇四十元、(二)財務費九千八百五十元、(三)教育文化費四萬〇二百元、(四)衛生費一萬四千九百二十五元、(五)建設費二萬〇二百三十元、(六)補助費一萬三千九百四十五元、(七)預備費三萬〇三百十元合如上數、

京市土地局長
周湘旬內就職

新任京市土地局局長周湘、定旬內就職、土地局新屋、可於一星期內竣工、周語記者、關於職員之增加、將着手研究、現土地局工作人員、辦理案件所費時間、而後視事實上之需要、決定添加人數、記者復以城市土地政策詢問周氏、據稱城市土地問題、較諸鄉村尤為複雜、如地價之飛漲、以及房屋企業之猛進、勃興等等、皆頗費研究、關於此點、本人刻正在考慮中、將來地價稅之征稅、將參改滬粵成例、決據京市情形、而加以決定、實計期約在一年後、尚未計劃及也、

九月一日成立
首都高等法院
汪兆彭院長孫紹康任檢察長
江甯法院改為首都地方法院

記者昨向司法界探悉、司法行政部已定於本年九月一日、依照法院組織法、成立首都高等法院、直接隸屬於司法部、辦理首都地方法院初審判決之上訴案件、院址設於首都地方法院院內、由現任江甯地方法院院長汪兆彭兼任高等法院院長、現任江甯法院檢察處首席檢察官孫紹康、兼任高等法院檢察長、院長檢察長均係簡任職待遇、檢察推事、先各設一庭、審理民刑各案、將來經費增加、再擴充庭數、而現在之江甯地方法院、在行政部原定本年七月一日起、改為首都地方法院、其每年經費由十六萬元增至二十萬元、已由司法部列入二十四年度概算、嗣因經費籌集不易、爰經決定展期二月、至本年九月一日、變更名稱、即與首都高等法院同時成立、將來司法行政上之系統、即首都地方法院隸屬首都高等法院、首都高等法院直接隸屬於司法部在訴訟程序上、首都地方法院判決後、得上訴於首都高等法院、高等法院判決後、得上訴於最高法院、法院方面對於更改名稱、及成立高等法院、現已着手籌備、惟就現在江甯法院之房屋、將來深感不敷、于最近期內、將另遷寬大之房屋為法院院址云、

李象全飽暖思淫
被控遺棄重婚欺詐
胸無點墨居然作大官
竊妻錢財在外養姘婦

住居棊巷之四川少婦李穆氏、於民國十五年前、在原籍憑媒嫁與同鄉人李象全為妻、婚後夫婦感情頗篤、祇以家無恆產、生活頗感困難、故旋即雙雙投入重慶某軍、張參謀長之公館為雜役、嫣媽、此後象全隨張參謀長出發前方、迨至民國二十一年張被調任本京某軍事學校教官、

◇象全夫婦◇

亦隨同來京、其夫婦、張念其歷年之勤勞、乃有意將象全提拔、於是抵京未久、即將其介紹至河南開封淮陽縣署任事、冀某一帆風順、飛黃騰達、奈象全胸無點墨、未數月又被歇返京、投靠舊主、時雖賦閒、但生活則已安定、

◇飽暖思淫◇

旋在外勾搭一女子、名趙大艮弟者、明來暗去、即樂極忘憂、幾不知其本身尚在寄身籬下、此事不久為髮妻李穆氏發覺、即大起交涉、勃谿之聲時為主人所聞、象全至此、深感理屈無顏、乃轉央人向乃妻陳說表示痛改前非、

◇願溫舊好◇

氏感于甜言蜜語、不疑有他、詎象全竟乘此機會、將氏歷年傭工所得儲于郵局之存款六百餘元、冒名取出揮霍、迨經發覺、象全已遠揚高飛、無從尋覓、及至金盡無靠、始再騙返京、向氏乞饒、並詭稱其所取之款係在外

◇經營商業◇

氏究係一無知弱女、難察其中是非、故百計向舊主央請為夫設法謀業、但此項要求、卒為張拒絕、此後象全之對氏已無所求、即揚長而去、偕姘婦賃屋同居于大石壩街三十九號、不復至張公館之門、至此、李穆氏始如

◇大夢初覺◇

知其夫已復成一市井無賴之徒、當即一面具呈江甯地方法院、控象全以(一)遺棄、(二)重婚、(三)欺詐等罪、一面向本京婦女會請求援助、

昨日大熱
室外九十五度

本京自入夏以來、因風雨時降、氣候頗為涼爽、溫度平均約在八十五度以內、前昨兩日暑陽較烈、熱度遽增、昨日(十一日)室內寒暑表已達九十度、室外竟達九十五度、為本京本年入夏以來之最高熱度云、

十二期航獎券
開始兌獎

第十二期航空獎券、於本月五日結束後、十三期已於本京發售、茲悉本京總經理處四明銀行、已運到大批號碼、連日批發門售、較上數期更形踴躍、蓋本期已改為每月開獎一次、(本期八月九日開獎)機會尤較迅速、雖一等獎減為二十五萬元、而二三四、等獎增加獎號數倍、是則對於購取者、多有得獎之希望、又十二期航空獎券、開獎迄已七日、茲定今日(十三)開始兌獎、凡持有紅票者、可向諸兌換處十足領獎、或換十三期獎券、各聽購者自便云、

天氣報告
▲今日天氣
晴熱多雲
▲昨日氣溫
最高：三四、八度
最低：二三、〇度

濟南桃色案女主角
王志先跳出法網
本夫放棄控訴法院不再追究
和姦罪不成立

山東省教育廳視察員周炎光之妻王志先、與濟南兵工廠科員王崇范和姦一案、曾轟動全國、男女兩主角、因受社會輿論指摘、乃雙雙

◇逃潛◇

及至江蘇六合、仍罹法網、移解至京、當經江甯地方法院判決王崇范、誘姦有夫之婦、妨害家庭罪、處有期徒刑四年六個月執行在案、女主角王志先、在法院檢察處偵查期間、經人保釋、隨傳隨到、惟法院方面、根據刑法規定、有夫之婦與人

◇通姦◇

者、須本夫告訴和姦罪始能成立、否則法無根據、罪不成立、因是江甯法院檢察處、近曾派員赴山東調查案情、并征詢王志先之夫周炎光、是否依法提起告訴、結果周炎光認為已與其妻王志先宣告

◇離婚◇

脫離夫婦關係、與王崇范通姦一節、亦自願放棄控訴、檢察處以王志先本夫既已放棄控訴、遂決定對於王志先與人通姦一案、不再追究、從此轟動全國之濟南桃色案女主角、可以跳出法網、而是案亦告一段落矣、

中和庚款撥助
下水道經費
概算書呈院核示

本京市政府所有之本市下水工程、業經逐段測量、造具概算、所有經費、已由行政院指定在中和退還庚子賠款項下、充作水利經費內撥用管理中和庚款董事會、業將所擬概算、呈送行政院請核、政院昨交教育、財政、兩部備查云、

京市稅收增加
草擬市產整理辦法

京市財政局、自陸鼎揆接任以來、對於稅收力行整頓、大有起色、五月份稅收較去年同期、增加二萬元、六月份增加一萬元、聞該局對於市產、亦在草擬整理辦法、着手調查云、

商辦
南京公用汽車公司
電話總機→31144
日夜出租
隨叫隨到

商務印書館輯印
叢書集成

敝館歷年購藏善本叢書至夥、衆多海內僅存之本、今擇其尤者百部、汰其重複、整其版式、定名叢書集成初編、去取之間、以實用與罕見為標準、而以各類具備為範圍、大別為普通叢書專科叢書地方叢書三類、類各區為若干目、曾於三月間將緣起總目凡例、先行刊布、全目今已印成、開始發售預約、圖書館及藏書家、義斥巨資求之而不可得或不易得者、令可以原書二十分之一之代價致之、且盡人得而致之、寧非快事。

▼集叢書之大成
▼廣古籍之傳播

發售預約辦法

內容　初編包括叢書一百部子目四千餘約二萬卷二萬萬字用上等道林紙印寬市尺三寸五分高五寸二分厚紙封面分裝四千冊附書名著者卡片

版式

預約價

		五月內	六月內	七月內
一次付		四百六十元	五百元	五百四十元
四次付	定書時付	二百元	二百十元	二百二十元
	取書時前三期續付	各一百元	各一百十元	各一百廿元
	合計	五百元	五百四十元	五百八十元

精裝本　另備精裝本價目見預約簡章
郵費　連包紮費各行省六十四元(蒙古新疆及郵會各國照章另加)
出書期　分五次出齊自二十四年十二月起至二十六年十二月止每半年出書一次

樣本　內附預約簡章承索即寄
目錄　內含叢書提要定價二角

首都
最後兩天
因片甚長每日祇映兩場
第一場三時起・第二場八時半・務請早臨・
特別優待仍售三角五角
化一次代價看兩部鉅片值得值得
胡蝶主演兩大鉅片
全部對白歌唱有聲鉅製
念二大本一次映完
情節連貫大有可觀
姊妹花
再生花
明星影片公司打破紀錄的大出品，鄭正秋先生心血結晶
星期日獻映胡蝶夏佩珍
全部有聲對白鉅製
空前哀艷
難姊難妹

最新式的冷氣設備溫度適體涼爽無比
新都大戲院
今日(三時)(六時)(九時)獻映
瑪琳黛德麗暨
李昂亞德惠合作
世界叱一名導演馮史登堡氏大傑作

玫瑰多刺
最新空前熱情鉅片
藍天使中的妖姬復出現於西班牙
下期開映　雲臺春鎖

黨史陳列館落成時
中央開史料展覽會
定十一月舉行現已開始籌備
令各省市廣征史料以供陳列
俾便國內人士參閱

中央黨史編纂委員會、爲陳列黨史史料、以供國人觀感起見、特在中山門內勵志社東邊建造中央黨史陳列館、經自本年二月興工以來、現以大致完工、該委會定於該陳列館開幕時、並同時舉行史料展覽、以供各界參閱、爰於昨日派征集組全體人員陳紫楓、楊靜山、徐忍茹等、前往視察、籌畫將來如何佈置、陳等於昨日視察後、擬將編製報告提會討論、俾將來依照陳列、井然不亂、至於史料、該會已搜集甚多、然遺散在各省者當尚不在少數、該委會爰擬具呈中央、請通令各省廣予徵集、以供展覽、並希各方給製模型、俾易觀感、展覽會擬於本年十一月間舉行、刻正開始籌備中、

考送外國留學生
應宜注重外國語
讀寫作之能力亦須重視
教部昨通令各省市遵照

教育部昨通令各省市教育廳局、嗣後考送外國留學生、對外國語文、應特別注重、原令略稱、查外國公費留學生考試、投考各生、照章對於留學國國語、應具有相當基礎、其因留學國國語程度較差、而於投考時、以其他國國語代替者、對於此代替國國語、亦應具有充分閱讀寫作之能力、嗣後考送外國公費留學生時、對於投考各生之外國語文程度、應予特別注意、凡此項科目未能及格者、應不予取錄、除分令外、合行令仰該廳遵照、

本屆會攷成績
鍾南最佳
其次以市立一中

京市各中學及師範生畢業會考、經市社會局於上月舉行考試蕆事、即由該局彙齊試卷、分發各會考委員批閱、至上週均已全部批閱竣事、開拆彌封、核對各校學生成績、聞本屆會考成績初中部以私立鍾南中學成績最優、其次以市立一中、

飛行家陳歷壽
學成歸國

我國留英學習航空機械及飛行技術之陳歷壽君、已於本月八日回國、抵滬、陳君在英學習七年、取得航空機械師、及飛行師之資格、嗣入英國皇家空軍專校畢業、英政府曾授以空軍中尉、并入陸空聯合作戰學校畢業、學術湛深、經驗宏富、陳君已於日昨來京、聞不日將赴杭云、

教育部舉辦
無線電訓練班
各省即選派人員受訓
定於本月廿日起開始

教育部前曾通令全國中等學校、及民衆教育館、普設無線電收音機之裝置、及收音員之訓練、各辦法亦經該部製訂、令發各教廳局遵照、茲悉教部爲訓練各廳局無線電收音機技術人員、俾指導各該省市中校及民教館收音機之裝置、修理、及收音方法、所舉辦之訓練班、已定於本月二十日起開始訓練、共期間爲一個月、該班地址設在南京市第一中學、現各省市將選派之受訓人員先期呈報、到部者計有蘇陝等十餘省市、其人數至少爲一人、至多爲三人、教部現正積極籌備該班開學各事、

金星牌鮮橘水

特點說明

本廠出品　純係國貨　橘汁濃厚　養料充分　三惟他命　豐富固定
清血敗毒　消暑解悶　價值克己　利期普及　國貨土產　諸使扶持

製造廠 南京中山東路一一四號 電話二二七六六號
總批發處 南京中山東路一一八號 電話二三三七八號

網球賽昨爲棄權日
八路英雄到四軍
棄權者竟增爲三場之多
郭子貞對老沈延期舉行
今有男女五隊比賽

全運京網球預選、昨日之戰、預定原有八組交鋒、乃屆期竟有郎紳仁對咸壯懷一場、咸氏棄權、李丕祖對廉光鍔一場、小廉棄權、王平陵對沈光銀一場、老沈偃旗息鼓、打是足一個七折、僅有四場大戰、均各秋風掃落葉、一鼓而下、無甚戰事可記、今日則有男子雙打四組、女子單打一組比賽、老將凌道揚、且借馬少伯出場、一獻身手、預料大有可觀也、茲錄其昨賽結果、及今日秩序如下、

昨日結果

凌遠揚（六—一）（六—二）李昌伯
郎紳仁勝咸壯懷（棄權）
李丕祖勝廉光鍔（棄權）
王平陵勝沈光銀（棄權）
郭子貞對沈士騏（改期）
梁德光（六—二）（六—二）趙公輿
劉靜之（七—五）（七—二）吳志毅
王大耀（六—一）（六—二）宋克豐

今日秩序（男子雙打）

王大耀 趙公輿——張大昕 宋克豐　三時
劉廣 王拆——李昌伯 沈叔荃　三時
郎純仁 陸震鞏——凌道揚 馬少伯　四時
左明 樊子山——鄧崇律 寥志强　五時
女子單打 王志麟——黃山農　四時

法官再試
審查成績
筆試日程已公佈

第二屆高考司法官初試及格人員、及民國十六年及山西省司法官考試覆核及格人員、兩再試典試委員會、昨（十一）日召開第二次典委會、已決定筆試日程、自十五日起、共計三日、並於昨（十一）日正式公告、計十五日上午試擬民事裁判書、下午民事法規、十六日上午試擬檢察處分書、下午刑事法規、十七日試擬刑事裁判書、每日上午七時起至十一時半止、正午十二時至下午三時止、各應考人除准予攜帶筆墨文具外、其他物件、均不准攜帶入場、十五及十六兩日上午十一時半至十二時、休息時間、并由試典委員會、備有茶點、俾各應考人取用、以代午膳、至審查成績、業於昨（十一）日先行辦理、

蒙委會昨函中政校
普及蒙藏教育
在西甯等處添設小學
畢業後擇優送京升學

蒙藏委員會、前派委員桑格澤仁、赴甘邊青海一帶調查、據格氏返京後、報告關於該處之教育情形、其大意謂、西甯康定包頭三處、所設立之中央政治學校、內分師範及小學兩部、辦理頗稱完善、惟因師範部程度較高、蒙藏子弟、甚難合格、所收學生、以漢回子弟居多、而小學部又以地方遼闊、事實阻礙、蒙藏子弟就學者仍屬寥寥、殊失中政校設立分校之本意、擬請轉函該校籌增經費、加聘精通蒙藏語言之教師、以現有之校爲中心、各於其較近設地方分小學三所、俾蒙藏子弟、得以就近入學、畢業後升入分校、再擇優升入南京本校、如此逐漸推廣、可收普及之效云云、該會據報後、以所陳各節不無見地、昨特轉函中政校查照酌量辦理云、

南中校產案
陳馬洽商

南京中學遷往鎮江、該校擬校產標賣、京市府曾向蘇省府交涉、收歸市有、作市立二中校址、近江蘇省政府主席陳果夫來京、京市長馬超俊、特與陳商洽此問題、聞結果甚爲圓滿云、

中農區籌辦
農作展覽
△定九月初舉行
△優者給獎鼓勵

中央農業模範推廣區、以本年所發各種作物種籽甚夥、且已擴充面積、廣種改良作物、但經推廣後、各鄉村播種情形、及收成狀況、有舉行作物展覽會必要、俾便比較、藉資研究、該區並以秋收轉瞬將屆、爲妥爲籌備、作大規模展覽起見、刻正着手進行征集春季所獲之作物、予以展覽、展覽日期擬定九月初旬舉行、地點及展覽期限、刻正籌劃中、此次展覽、並準備各種獎品、凡收獲之作物優良者、分別給獎、以資鼓勵云、

教育部公佈
修正中學規程（續）
嚴格訓練青年心身 養成國民勞動習慣
全文一二一條

第七十三條、中學生於學期或年終了考試成績及格、如必須轉學他校、或有第六十二條規定情形、得請求學校發給轉學證書、第七十四條、中學第二學期以上之學級、如有缺額、得於學期、或學年開始前招受插班生、此項插班生須有其他中學學期銜接之轉學證書或成績單、仍須經編級試驗、第七十五條、中學生因身體或家庭之特殊情形、得請求休學一學期或一學年、第七十六條、凡休學期滿之學生得請求復學、編入與原學期、或學生銜接之學級肄業、第七十七條、中學生因身體家庭之特殊情形、經證明確屬理由正當者、得請求學校准予退學、

第七十八條、經學校開除學籍之學生、不得發給轉學證書及修業證書、第七十九條、學生修業年限期滿、畢業成績及格、或經會考成績及格者、准予畢業、由學校給予畢業證書、

第十一章 徵收費用及獎學金額

第八十條、中學徵收學生費用種類如下：（一）學費、（二）圖書費、（三）體育費、前項圖書費專爲添購圖書、體育費專爲供給學生運動、遠足、旅行及衛生消耗、均不得移作別用、第八十一條、私立中學備有宿舍者、對寄宿之學生得酌收寄宿費、第八十二條、公立中學所征收之學費、應於每學期中造具清冊、專案呈報主管教育行政機關、分別解繳國省市縣金庫、圖書費體育費、應分別造具收支清單、於每學期中公布之並造具清冊、連同單據粘存簿、專案報銷、第八十三條、私立中學所徵收之學費、寄宿費爲其全部收入之一部分統收統支、圖書費、體育費應分別造具收支清單、於每學期中公布之、並造具清冊、連同單據粘簿專案報銷、中學學生用書及工作材料應由學生自備、或由學校或所在地教育行政機關組織學生消費合作社、廉價發售、如由學校代辦時、應按實價向學生徵收、前項工作材料必需採用國貨、尤以本地產品爲主、第八十五條、中學學生制服應採用國貨、如由學校代辦時、應按實價向學生徵收、中學學生膳食如由學校代辦、應核實收支、第八十六條、各省市中學徵收第八十條所規定各種用費之實數、應由各省市教育行政機關、視地方生活程度分別酌量規定呈報教育部備案、但公立中學每一學期徵收該條規定各費之總數、在生活程度較高地方與生活程度較低地方、各不得超過下列標準、較高地方、生活程度初級中學拾元、高級中學拾六元、（未完）

南京大戲院

昨日擁擠不堪　今日光臨請早

挽友敎請全國馳譽 唱做雙絕鬚生泰斗

時慧寶

今晚夜戲　全本戲迷傳

本劇非唱做雙全者不敢露演、惟時藝員對於此種有特別之優點、能自拉自唱、當場寫字、似此文武雙全、實所罕有

明晚夜戲　上天台

上天台一劇唱做繁重內有時段唱詞大藝員唱來特別精時本劇爲彩藝員生時第一拿平傑作幸手顧曲方家及早光臨

重金禮聘麗質天生坤角青衣　初次來京音如金玉坤角青衣

雲豔霞　花豔雲

今晚夜戲	明晚夜戲	今晚夜戲	明晚夜戲
天花雨（左維明巧斷冤情）	三堂會審	奇雙會	得意緣

慧寶哲嗣 **時青山** 名伶老旦　　南北馳譽 **張菊隱** 唱做老生

今晚夜戲	明晚夜戲	今晚夜戲	明晚夜戲
行路訓子	太君辭朝	天雨花	三堂會審

時間 七時開演　價目 特廳對號一元六角、正廳對號八角、普通四角、捐稅在內、對號票預先出售

國民大戲院

今天日夜開映

◀愛好音樂者不可不看▶

華納音樂藝術傑構

迪克鮑惠爾　琴姬羅吉絲

迪克與琴姬均爲美國無線電界之大明星，有『大衆的情人』之目。今二難具，四美併，作銀幕上之初演，誠千載一時之盛也！

銀波雙星 初度相會

燕語鶯聲

"20 Million SWeethearts"

下期開映

派拉蒙公司最新鉅製

茂娜洛埃　卡萊葛倫　合演

緊張激刺 驚險香豔 鉅片

航空情侶

MYRNALOY S CARY GRANT IN "WINGS IN THE DARK"

情燕雙飛、直冲霄漢、顚鸞御鳳、共樂曷極、造物忌人、飛來橫禍、喪目失明、遺恨終身

地址四象橋　電話二二八三二號

明星大戲院

（票價大洋二角・一角三分捐稅外加）

（注意開映時間）三時。六時。九時。

聯華公司最近偉大出品・楊小仲導演

陳燕燕・張翼・梁賽珍 主演

蛇蝎美人

人非蛇蝎，而流毒如蛇蝎。

事非真有，而情理則真有。

●如此巨片●不看可惜●

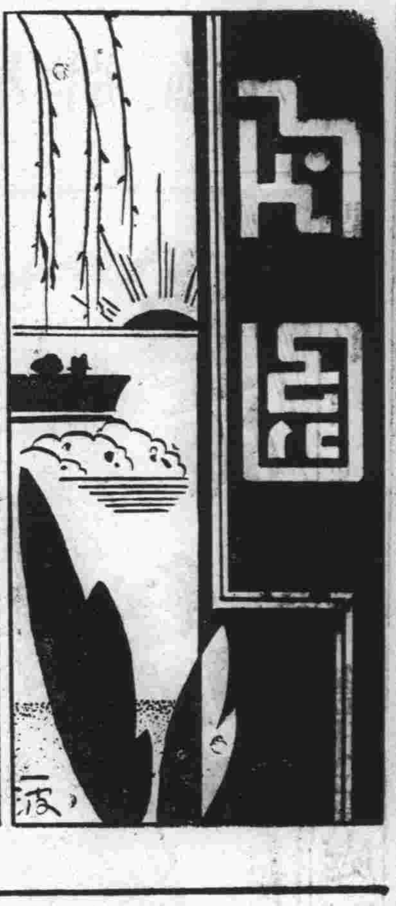

新登龍術

小犖

在道學先生所謂「人心不古」的現社會，如果還要顧着人格，不會逢迎，雖學問如何好，能力如何强，資格如何高，辦事如何勤，都是沒有絲毫用處。結果，總不免歸于淘汰。

向來會做官的人，都有一套登龍方法，這方法雖然有若干種，歸納起來，總不出應用吹和拍兩件實貝而已，但現在人事關係更爲複雜，花樣愈出愈新；單靠吹拍兩件實貝還嫌不够應用，所以現在有人應用到本身的籍貫和太太方面，這可說在登龍術中創一新紀錄，眞聰明絕世啊！

當隨着粵籍已故外交家做末僚時，滿口粵語，澈底認爲粵人，與長官加上一層同鄉關係，更能够盡吹拍的能事。自然，本身既生長粵省，在籍貫法說起來，早已超過規定年限，認爲粵人是最應該的事。現在某外交家早已作古了，其遺下的招牌也用過了，不必再利用，環境既已變更，現實不可放棄，當今朱紫，多屬浙省人物，原籍既屬浙省，自然要卽時歸宗；不但名正言順，并可表示不忘本，因此，便與某直接長官從論起同鄉而論到世交，又與某長官同樣的論起同鄉而攀到表親，從此，升官有道了！

事實還不止此，當從前要得某長官的信任，除了本身用了許多方法以外，還請出粵籍元配太太向某長官的太太交起姊妹來；現在因社會習慣喜歡摩登，便應用到摩登姨太太和一般新式人物多方應酬，得到各方面好感；同時對屬員論級討價，也以太太出面爲更妥當。

月前故國日報載薇園傻子留別內政部同人詩內有：「往來酬應尙奇珍，結習難忘別有因，我有一生多傲骨，愧無長物送夫人」一首，讀後，覺得薇園傻子眞是傻極了！既沒有摩登太太出而和人家應酬；又不向長官太太送禮結歡；欲以硬綳綳的學問，資格，勸勞等在絕無是非的現社會來維持地位，那不是眞正傻子嗎？

我所知道的邵飄萍

小魯

關于邵飄萍的行狀和軼事的撰述，散見於本京各報，已很可觀了。有的說他是記者文學家，有的說他新聞文學家，有的說他報館主筆的文學家，有的說他北洋政府時代新聞採訪的權威者，有的說他漂亮記者——眞的，漂亮記者倒是在當時衆口一聲的贊詞，就是東交民巷外交界和他因不容於段總理潛逃到東京受聘于朝日新聞的顧問時，也都有同樣的榮譽。——這些大半出于邵先生的親朋或同業和欽慕他的人之口，自然都是很可靠的話！但我要以師生的關係——僅是一個平凡的師生關係——來說說邵先生。

邵先生是教過我的新聞採集法。他每次來上課，都是乘着最新式的自備汽車——汽車不只一輛——聽說他的汽車不到，手杖都交着跟車的，下車後把帽子到休息室，直接就到課堂裏，也因他是新聞記者，很知道守時間的義務，到教室恰巧是上課時間。邵先生講起書來，聲音很低，很慢，不像講演時那樣響亮流利，因爲教的講義是他自已編的，所以時常講一點鐘，也不見他向書上看一看，老是背着手在講臺上轉來轉去。有時在黑板上拿粉筆寫字，你會發見五六克闌大的鑽石戒指，套在他與粉筆差不多的白指上，在字裏行間閃耀你的眼睛。

我因邵先生想起蘇俄的名記者衆外交評論的權威者，拉狄克，他那禿了的前額，滿臉的鬍鬚，羅克式眼鏡下的目光，駝了的背，完全表現着「窮酸」豊度，有人稱他是莫斯科的「怪物」。邵先生恰巧與他相反，邵先生好像有些英國紳士派頭，鞋帶都要結的有樣子。他的中國衣服老那樣格正正的整潔漂亮，領頭，袖口永遠露出二三分雪白的襯衣。他每到教室裏，立刻香氣氤氳，沁人心肺，你沒有看見是他，你還以爲是個女同學從你旁邊掠過。

每逢下課休息時間，邵先生很少到教員休息室去休息，他只在游廊下低着頭，口含紙烟踱來踱去。在他的又沉着，又勻稱的脚步間，和在他沒有一絲笑紋，冷如大理石，白如冠玉的臉上僅看出那不出聲的綯眉表現他是一個十足的記者，運用暇閑的腦筋，去找新聞的綫索和輿論的基點。當邵先生走後，我在遊廊下發見上面印有金黃色邵飄萍三個字的烟捲頭——讀者不要誤會，我不會吃烟——總之，在邵先生實際生活上來觀察，他似乎都要把他變成藝術的企圖，好像有些唯美主義王爾德的傾向，雖然他沒有穿過新奇的衣服，簪着鮮花。以上的話，似乎近於軟性紀事，別人或胛睨我有辱大雅；但邵先生是一個新聞界的先覺，他是知道這軟性紀事的念義，他還向我們說過，軟性紀事在枯燥無味的新聞紙上，有時爲引到讀者的興趣起見，是有必要的條件。

同班中出一個新聞學級刊，由我主編，邵先生每期除了擔任寫稿外，要捐助一半的印刷費。有一次級刊快到出版時候，邵先生答應的稿還沒有寫，他在下課後，我向他講，他到休息室裏立刻拔出筆，展開紙，不到二十分鐘，寫了一千來字的「人權問題」。我在旁也只聽紙筆相磨擦的聲音，如同蠶食一般，我想古人的『輕刀』的『快馬可待』，爲文，也不過如此吧？他寫完，我接過一看，沒有塗改一字，並且都是很端正嫵媚的半草，那一時眞够我這『笨貨』驚奇。

有一次一個姓廖的女同學，不知爲什麽婦女運動，想發表一篇宣言，轉託我求邵先生作贊成人。我拿着宣言去找他，他只問我幾句，宣言的內容一點沒有看，立刻在上面簽了字，從那時我知道邵先生是很剛毅豪爽的人。（未完）

中國不亡論

小卒

—富—强—

我國遍地實藏，不可勝數！其富也如斯，誰能望其背項？我國人民十九有槍一枝；且彈藥均爲海洛英，用以抗敵，鮮矣！其不披靡者，因有所感，故作「中國不亡論」以慰國人之有杞憂者。

兵的問題

曙山

對於戰爭，前天我已發表過一點意見，現在，我又想來談一談兵的問題。

最近我曾聽到某要人對我們說，誰也知道中國的人口，是多於日本數倍的，然而若就兵的數目說，却又是完全相反。明白點說，中國現有的軍隊，至多不過二百餘萬人，而日本若一遇國際戰爭時，隨時就可以召集士兵在五百萬以上。這種差別的原因，就是因爲他們向來是行徵兵制，而寓兵於民，亦卽全國的壯丁，對於國家皆有服兵義務也。

固然，在此科學戰爭的時代，並非徒以兵多而能決勝的，其重要的關鍵則是在於武器的進步與充實，以及交通運輸之便利。尤其到此側重立體作戰的時代，惟有空軍的力量雄厚才可以操戰爭必勝的左劵似已爲全世界人所不能否認。但因此則對於一般國民之軍事訓練，又豈可以偏廢乎？果爾，則關於其他國家且置之勿論，卽以我們中國說，至少如已因故中止的「ㄨㄨ訓練」之計劃，亦爲徒勞無益的事吧。

由上說來，我以爲今有一絕好的逐漸造成全國皆兵的辦法，姑錄如下以貢獻于我國人之前。——這，是節錄現任沭陽縣長鄧翔海氏來函中的大意說：

「國勢至此，至可痛心。生聚教訓，本非旦夕間事，惟臨渴掘井，猶愈于不掘也。弟對于訓練之事，極爲注意，正與尊旨不謀而合。目下正在積極進行之訓練工作有：（一）塾師訓練——全縣塾師有一千四百餘人，所受生徒近四萬人，幾十倍于在校學生。此輩冬烘先生，終日咿唔于蓬戶甕牖中，幾不知時代之不爲秦也。握有小學教育之實權，其危險何堪設想？現正分區調城訓練，教以黨義，軍術，教授法，公民常識，新生活綱要等科，使獲受新潮流之洗禮。…（二）保長訓練——全縣保長一千三百餘人，分作兩期訓練，所授課目爲軍事訓練，保甲須知，戶口異動，帝國主義侵略中國史，農業概要，黨義，新生活綱要，法律常識等項。每期將六百萬人分編爲三中隊，完全依軍法部勒，弟自任大隊長，每晨五時親到操場，督率受訓。…（三）公民訓練，（四）壯丁訓練，皆在着手進行中，期于最短期間卽實行畢辦」。

以上所述聞尙有區長鄉長訓練則歸于行政督察專員公署辦理之，總之這皆是當務之急，實亦爲救國工作之起點。假定全國各省分，皆能以統一的精神將此辦法推行于各縣，至少也可使匪亂不興，而人民乃得以安民樂業，終于自又可使中國的前途，尙有一線曙光之可覩，

最後再就實際上言之，據聞素爲匪區之沭陽，今已到了夜不閉戶的程度，自民國以來罕見之事，自應歸功于勵行保甲制度之完善。無匪既得安居，軍訓且可衞國；國人何不早注意及此，將山一縣以及于全省而及于全國？全國壯丁，皆受軍訓，其意義固非常重大而深刻，何况此又不僅是軍事訓練，而又益以頭腦訓練呢？

偽國瑣記（三）

食今齋主

某西報謂往昔日人之亡朝鮮係用人工，需時不憚其長細，眼前之施於滿洲國者，其一切工具均代以機械，運轉之靈，改造之易，已明示迫不及待；現代亡國家者其技巧辣辣，無過日本者矣。此論可謂觀察入微，現聞偽國之中央銀行成立後，一般日官，已在進行創造偽國之新幣制，將强使偽國採用虛金本位制，期與日本朝鮮打成一片。此後發行鈔票權統入日人之手，日人卽可運動機軸，抽盡東北華人之血矣！最近日本銀行團，已允以日金三千萬元貸與偽國，以吉黑兩省之鹽稅及鴉片專賣收入爲擔保品，扣折之大，利息之高，委屬僅見，聞其借款交割之方法，完全抄襲日對朝鮮之成案，故先依朝鮮銀行之形式，由該行以借款資金爲準備，發行鈔票，以之交與偽國，再由偽國將此借款，作爲中央銀行在外之資金，此項借款用途，明爲維持治安，救濟北滿水災，建築道路，而實際上，且須由日軍部與柘務省操縱分配，可哀也！

近代逸話

（天寄）

段祺瑞

段祺瑞之歷史，盡人皆知，綜其生平之所爲，倘知爲國努力，當反對帝制，軟禁西山之時，社會上之公評，莫不稱揚其美善也。袁死之後，出任國務總理，倘不爲政客所包圍，左右所蒙蔽，則總統一席，垂手可得，惜夫腦筋有些簡單，誤聽人言，致有解散國會，改製約法之舉，雖然瑕不掩瑜，其居心之坦白，人所共知，所以退職之後，人尙尊之，仍居都門故宅，人尙尊之敬之，絕無非禮之加。今則茹素念經，優游林下，解煩滌慮，老景自娛。其生平最擅圍棋，人皆稱爲國手，其子宏業，亦精斯道，居恆與之對弈，勝則手舞足蹈，得意洋洋，聲言某着爲埋伏之師，某着爲犄角之勢，如獲異寶，其快心蔑以加矣。偶爾精神恍惚，爲其子所勝，則怒嘗曰：「每日埋頭棋譜，置正經事于不顧，當今之世，倘無學問，不能立足於天壤間，將來如何得了」？所以其子每與對弈，偶遇一着之差，必讓之，而自居於負之地位，此亦老人之趣事也。

童年

全眞

默然的想：媽媽死在個深夜的情况，悲痛的淚水滴入我回憶的海裏，打成了無數的波圈；這無數的波圈漸漸的展了開去：……展到海邊；展到沙灘……展到……

唉！那童年最悲愴的一幕——

「媽媽！醒來！」在午夜裏，忽然一聲悽冷的哀號把我從夢中驚醒，我顫動的心忽落在疑懷的凶兆裏，模糊的雙眼注視着在那昏暗暗的羣影間，哥嫂們團繞着媽媽的病床邊，他們的身影交織着。慘黃的燈光反映着了媽媽的病臉。

我跌奔至媽的床邊，手兒打着蓋在媽身上的被子亂叫，『媽，你別死？別死！別死！……唔唔……』

『眞兒！你……你叫叫着，你媽還能看看你嗎！……』這若斷若續的聲音像錐子，像毒箭射進我的心坎，在情感的巨波中掀起狂浪。我淺意識的叫聲不忍聞的『媽媽。』便伏身床邊，睡臉兒貼在緊握着被角的手上，熱淚從手中漏下浸吻着媽媽的被子。

『父親你來看……看髓！媽』三哥的聲音爲悲痛所中斷停了一些繼續下去：『大……大概快不中用了……！』他等不得父親的回話旋卽墮入昏沉的悲哀中。

身兒有些作顫，我的心更握緊在悲傷及恐怖交流着的夜氣裏。

立定了，凝神在媽媽的病臉上，灰黃帶白的面龐，深陷着的枯眼，緊合着。亂藏般的頭髮蓬鬆着稅似殘冬夜風中的枯草。使我感到無限的悲痛。

『媽媽！你……你！別死』我性急的哭着，……

啓事

六月份稿費現已結算清楚，投稿諸君請卽將最近通訊處見示以便寄發稿費單。

有島武郎與蒂爾黛的情書（八）

曙山譯

二〇、同年三月二十二日　于哥倫比亞

我想你，我不能忘記了你，玆姑把我的日記，摘錄一點把你看：三月七日，稍涼，于坡特薩伊德。

船到坡特薩伊德附近的斯諦瓦得（Stewart）時，只聽隣艙的人都嘈雜的喧囂起來了。這時艙內的熱氣蒸人，越加厲害。……船客都像拚命似的跑出來，羣集着在甲板上，眺望陸地的風光。但在那些不知道這茫無際涯的大洋之靜寂的人，便也不易理解那能給與我們的生命，給與我們的食糧以養育我們的陸地的甘美的攝力。大洋是冒險的區域，陸地是平安的住家（我常喜歡這樣說）。前者有魅力，後者有攝力。

船到將要下錨的時候，有成羣的小艇四面圍上來，其光景已漸漸的引人入勝了。那些的——淺黑的皮膚與淸癯的骨格的——亞刺伯風的人們，都是穿着寬綽的衣服，和戴着土耳其帽子。不久他們遂都擁上煤炭船，而對成羣的負販商人强迫着，據說這要他們每個人，須買一辦士一張的埃及印花貼在上，並寫明往何處去才行。但後來又聽說道，這須再買一張半辦士的印花貼在上。這種惡奴簡直都是殘酷的土匪，詭詐的流氓！當船要開的時候，接到轉送到這裏來的一束信件，其中有壬生馬寄來的明片一張。

蒂爾黛的一張明片，一封信和三張相片，都收到了。淚……我只有把牠容藏在心的底裏，原因覺得自已的淚是罪惡。我完全是不可救藥的蠢徒。朋友！這是何等虛僞的名詞，所謂「朋友」這句話，常爲卑怯的遁所。這我已經十分知道了，但我今還在呼着她爲朋友！……

我們于登岸之後，則見這裏第一高大的建築，便是郵政局，但在看慣巴黎和倫敦的光景的眼中看起來，却是極其平常的。街道汚狹，房屋矮小，居民好像成羣的乞丐。然而在這半熱帶的都市中，却也還有一種誘惑人的力。……想像只是從這一極端到那一極端的在驅逐着人。有時，很想立刻就離開這討厭的街市；又有時，好像到了全然另一世界的當中。結局，或許覺得這個世界比那從來的世界還好些，要也未可知。約到三時半左右，船才開駛，不多時卽進了蘇彝士運河。夜間約在十一時，我們的船因有三隻船通過，致不得不暫停了下來。那些船上都有探海燈（Search-Light），其亮光在星月之夜照耀着淸朗的碧空，好像太陽的餘光一樣。四週已萬籟俱寂，只有時會聽見平穩的漣波偶撼船壁的音響。我看那些水手們都已停止其工作的呼聲而到最上層的甲板上立着那種情形，很怕他們將再擾亂這麼靜寂的神秘閑適的。運河這東西，在很强烈的電燈的光亮裏，好像是放出一道燐火；而那可怕的飛鳥之跡，也可于此燦灼無邊的光亮裏面以見其翱翔。

在附近的小艇上，有許多亞剌伯船夫，以某土語在互談着什麽。此時此境，眞使我發生了一種奇異的感想，直到今天也沒有去懷。我自已是什麽地方的事情呢？說來也恰好像亞剌伯故事中的主人公是一樣了。

「夜大概是很冷的」。……

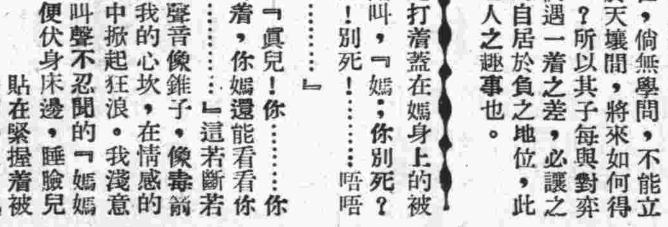

職業介紹

經全國學術工作諮詢處登記　地址：南京市北平路五十號

理科蘇女士：年二十四歲，湖南省新化縣人，民國二十四年夏，畢業於國立靑島大學化學系，論文山東酒麴之研究，願任職務性質（一）學術機關或化學研究（二）中學校化學教員，希望待遇，由六十元至八十元，服務地點，靑島，濟南，南京各地均可。

理科郭君：年二十四歲，遼寧省遼陽縣人，民國二十四年夏，畢業於國立山東大學，專攻化學，論文，山東酒麴之研究，願任職務性質（一）酒精廠或類似機關工廠服務，（二）中學理化教員，希望待遇，最低六十元，服務地點，靑島，山東，河北，等省市不拘。

理科時君：年二十七歲，山東省霑化縣人，民國二十四年夏，畢業于國立山東大學化學系，論文，獸骨膠之成因，該君操行純篤，願任職務性質（一）實業機關技術工作（二）敎育界服務，希望待遇，每月一百元，服務地點，不拘省市州縣。

法科陳君：年四十四歲，安徽省太湖縣人，光緒卅四年六月，畢業于兩江法政學堂，法制經濟系，專攻政治學，歷任浙江，江蘇，安徽等省，各廳道署科長，秘書，淮安關海關總辦，泗陽縣知事，安徽太潛菸酒事務局局長，安徽保安處上校秘書，兼中校軍法官，願任職務性質（一）行政官吏，（二）各部署秘書科長，（三）各部署主任科員，待遇不拘多寡，服務地點，江浙皖等省境內。

教育科施君：年二十七歲，浙江省金華縣人，民國二十年畢業于國立中央大學藝術科，專攻中國繪畫，得教育學士學位，願任職務性質，（一）高初中及師範學校圖畫教員，希望待遇，由五十元至一百元，服務地點，不拘遠近。

教育科胡君：年二十八歲，安徽省嘉山縣人，民國二十四年夏，畢業于國立中央大學，藝術科西洋畫系，得敎育學士學位，專攻中西繪畫學，願任職務性質（一）高初中及師範學校圖畫教員，（二）各機關文書職務，希望待遇，由六十元至一百元，服務地點交通便利之處。

代郵

鑄新兄鑒：曉兄回京否？念甚。所託無事，如有頭緒，祈卽函示，弟當造訪也。達白

又邨先生：弟之黨證，去年交陳如瑋先生登記，未及去回交，陳離京，聞分部移之與先生、祈卽將弟或黨證交欽瑞兄，專差送來，尤感。達吾

來鴻去雁

編輯先生：鄙人有一同鄉，素有唆迷，不要去年六月間，他妻子已死，誰知今年六月二十九號，他唆迷又發，把他妻子墳墓挖開，把屍首拖出，屍首並未腐爛，不過面部及手部有點發黑，請問六月已死，屍首不腐爛，是何原故，請先生詳細指示解答是幸。（憲章）

憲章先生：屍身有經數年不腐者，棺材堅固，不透空氣，使屍體不起變化，此爲不腐化之一種。來函所述不詳，未能答復，須親臨察驗後，方能判定也。（編者）

醫藥問答

編輯先生：某甲年幼無知，誤犯手淫，今年已二十歲不幸自去秋起，患眼花，遺精，腰部酸痛等病。經多方醫治，終未見效。現在眼睛很花，晨起有時頭暈目眩，身體極度虛弱，每月必遺精一二次，請問先生治病用何攝身方法及何種藥物最爲有效？（方震中）

震中先生：性器爲人體最重要之器官，靑年意志薄弱，涉獵淫邪，誤入歧途，殊屬可嘆！今後須有適當的滋養，高尙的道德，剋制邪慾，可遠勝藥餌療法。至若每月遺精一二次，或可說非病的變態，但因身體極度虛弱，可用下列方法一試：

（一）每日沐浴一次，睡前勿吃水菓及刺激性食物。

（一）睡時宜曲腿側臥，不着粗布裏褲，不蓋過暖棉被。

（一）不可過勞，尤忌用腦過度。

（一）內服或注射賜保命，及鎮製劑，與收縮精管製劑等。（編者）

編輯先生：鄙人現年三十，未曾成親，對於性育頗感不滿，余在幼年之時，生殖器未得充分發育健全，刻下深以爲恨，陰莖過小，包皮過長，萎縮不伸，請問有何方法，須投何藥，可以使其陰莖長大，龜頭突出放大，則人生之興趣可以滿足。用特奉詢乞爲指示。（曾光）

曾光先生：莖包皮過長，非藥石可爲功，須經外科醫師施手術割治，龜頭自然突出，萎縮不伸者，乃神經衰弱，可內吃Metatone，或注射賜保命，針藥如安慶賜保命維他賜保命等，或用意國出品之 Fosfovlamien亦可。（編者）

衞生常識

健忘症之根本治療

無論何事，均屬良箴，蓄心中焦急，斷難記憶，彼一夜强記之考前功用，雖倖免於落第，然考後腦中毫無貽留，恆因而罹神經衰弱之症，洵爲無益有害者也。

㈣便通及食慾，於腦之健康上，大有關係便祕之時，腦耗充血，腦之作用遲鈍。是爲人所周知之事，又有謂病發自胃病者，胃之作用，亦與腦有密切之關係，卽飽食能使腦起貧血，故飲食約八分之量已足，是爲胃與腦之最要的保健法。

熟眠，排便有則，食慾佳良，三者俱備，是爲健腦之基本要訣。

㈤新鮮空氣與淸潔之水，對於健腦，亦居重要之任務。空氣新鮮之處，腦之活動完全，有無意想所不到者，卽使患病的腦，亦尙有恢復之效果。

水之淸淨，亦與人之長壽有關，瑞士之西納拔湖畔住民多長壽者，考其原因，共飲用之湖水及自蒙部蘭聖峯之雪，溶解流入該湖之故，亦有主張飲用生水也。